자랑스러운 한국인

자랑스러운 한국인

Contents

1 우리나라 역사를 통해 보는 국가 변천 과정 5

2 한반도의 지정학적 위치 13

3 일제에 대항한 독립운동과 임시정부 19

4 일제 강점기의 주요 독립운동가 25

5 태극기가 상징하는 의미 31

6 국경일 37

7 우리나라가 남과 북으로 분단된 배경(6·25 전쟁) 43

8 통일의 필요성 49

9 헌법의 기본원리 및 헌법재판소 55

10 우리나라 정치제도 및 정부형태 63

11 민주주의 및 민주정치의 개념 71

12 한국의 생활법률 79

13 기초 생활질서 85

14 한국에서 생활하기 93

15 세계를 빛낸 우리 문화유산 109

들어가는 글

이 책자는 나라의 발전을 위해 애쓴 과거 세대의 노고를 미래 세대에게 자긍심으로 이어주는 한편, 자유민주주의를 지키기 위해 목숨을 걸고 싸웠던 선열들의 숨결을 느끼고 오늘날 한국인으로서 꼭 알고 있어야만 하는 역사 및 헌법가치, 자유, 평화 등의 소중함을 만화를 통해 쉽게 배울 수 있도록 하는데 초점을 두었습니다.

이 책자가 대한민국 국적을 취득하려는 사람들에게 나라사랑하는 마음을 일깨워 주고 대한민국의 구성원으로서 제 몫을 다하는데 유익한 도움을 줄 것으로 기대합니다. 많은 활용 바랍니다.

1

우리나라 역사를 통해 보는 국가 변천 과정

1 우리나라 역사를 통해 보는 국가 변천 과정

삼국 중 가장 늦게 고대국가 체제를 갖춘 나라는 신라예요. 하지만 신라는 '화랑도'라는 청소년 조직을 기반으로 삼국을 통일하지요.
통일의 주역들
화랑
관창
김유신
김춘추

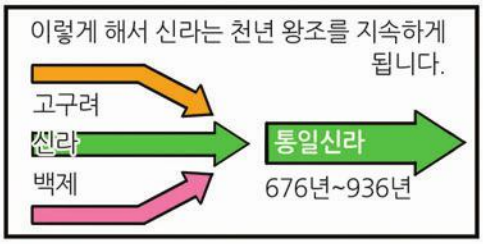
이렇게 해서 신라는 천년 왕조를 지속하게 됩니다.
고구려
신라
백제
통일신라
676년~936년

하지만 고구려의 옛영토는요?
안타깝게 신라는 고구려의 영토인 만주까지 차지하진 못했어요.

하지만 그 지역엔 고구려를 잇는 발해가 세워지게 됩니다. 신라 역시 훗날 후백제와 후고구려(태봉)로 다시 분열하게 되고 이 때를 후삼국 시대라고 해요.
해동성국 발해를 잊지 마시오.
발 해
거란
대조영
나는 관심법으로 유명한 미륵불 궁예라오.
후고구려 (태봉)
궁예
후 백제
신 라
삼한은 나 견훤이 통일한다.
견훤
아 옛날이여~ 우리 신라는 이제 어떡하지?

이 때 나타난 인물이 왕건이란 사람이에요.
나를 따르라!
송악

그는 후고구려(태봉)의 궁예를 물리치고 고려를 세운 후 분열된 민족을 재통일 합니다.
고 려
우리는 하나!!
후고구려 (태봉)
신라
후백제

고려는 고구려, 백제, 신라의 문화 뿐 아니라 거란에게 멸망한 발해 유민까지 받아들여 정치, 사회, 문화적으로 완전한 하나의 나라를 만들었어요. 나라이름 역시 한반도에 머물지 않고 고구려의 옛 영토를 회복하겠다는 뜻이 담겨 있지요.

또한 고려의 국제 무역항인 벽란도에는 외국 상인과의 무역이 활발하였는데 이 때 아라비아 상인들이 부른 고려의 외국식 발음이 오늘날 '코리아'의 기원이 됩니다.

고려 말에 장수였던 이성계는 유교를 근본으로 조선을 건국하였어요.

지금의 서울을 수도로 삼고 유교 중심의 정치를 실현하기 위해 각종 제도를 만들었지요.

특히 세종대왕은 한글(훈민정음)을 창제하셨고 발명가 장영실을 통해 우리나라 과학을 발전시켰지요.
백성들을 위해 한글을 만들고
장영실은 과학기구를 개발하도록.
예
나라ㅅ말ㅆ이 듕귁에 달아 문짜와 ㅎㅡㄹ 씨ㆍ ㆍ ㆍ ㅅㆍㅁㆍㄷㅣ아니 ㅎㅡㄹ씨ㆍ ㆍ ㆍ
훈민정음
측우기
해시계

하지만 그런 조선도 5백년의 세월에 많이 쇠약해졌어요.
조 선

고종 때에 이르러 국호를 대한제국으로 바꾸고 개혁도 시도했지만 결국 대한제국을 호시탐탐 노리는 일제의 식민지배를 받게 되지요.

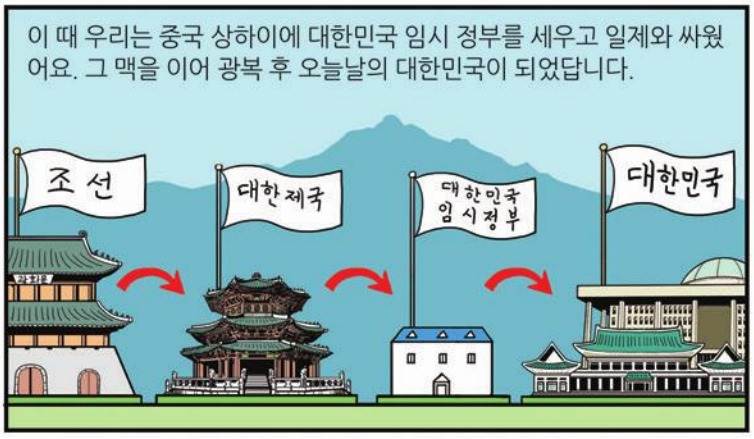
이 때 우리는 중국 상하이에 대한민국 임시 정부를 세우고 일제와 싸웠어요. 그 맥을 이어 광복 후 오늘날의 대한민국이 되었답니다.
조 선
대한제국
대한민국 임시정부
대한민국

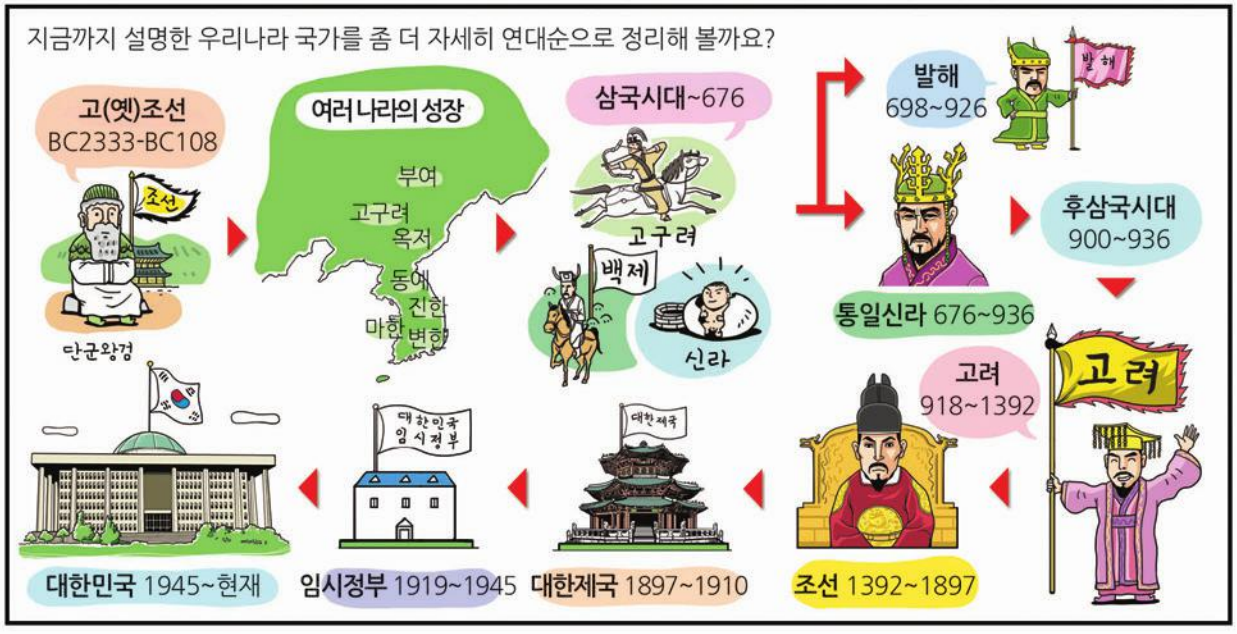
지금까지 설명한 우리나라 국가를 좀 더 자세히 연대순으로 정리해 볼까요?
고(옛)조선 BC2333-BC108
조선
단군왕검
여러 나라의 성장
부여
고구려
옥저
동예
진한
마한
변한
삼국시대~676
고구려
백제
신라
발해 698~926
발해
통일신라 676~936
후삼국시대 900~936
고려 918~1392
고려
조선 1392~1897
대한제국 1897~1910
대한제국
임시정부 1919~1945
대한민국 임시정부
대한민국 1945~현재

조선시대 우리민족이 겪은 시련의 사건

임진왜란

1592년 4월 일본은 명나라로 가는 길을 내어달라는 구실로 조선을 침략.

임진왜란 때 왜적을 무찌른 3대 싸움을 한산도대첩(이순신), 행주대첩(권율), 진주대첩(김시민)이라 함. 7년에 걸친 왜란으로 온 나라는 폐허가 되었고 수많은 사람들이 일본으로 잡혀 갔으며 경복궁, 불국사 등이 불에 타는 등 문화재 손실이 막대.

좀 더 알아보기

발해

고구려가 멸망한 후 대조영이 고구려 사람들을 이끌고 옛 고구려 땅인 만주에서 세운 나라. 고구려를 계승하여 씩씩하고 독창적인 문화를 계승·발전해 나감.

신라가 대동강 이남으로 삼국을 통일하고 북쪽에서는 대조영이 발해를 건국하던 시대를 남북국시대라 부름.

조선시대 한양(지금의 서울) 4대문

조선을 건국한 태조 이성계가 도읍을 한양으로 옮긴 뒤 주변에 성곽을 쌓고 동서남북에 4대문을 설치함. 북쪽에 위치한 숙정문을 제외한 동 · 서 · 남대문의 원래 이름에는 유교사상 핵심인 '인의예지'가 한 글자씩 들어 있다.

① **동대문(흥인지문)** : 보물 제1호
② **서대문(돈의문)** : 4대문 중 유일하게 남아 있지 않음
③ **남대문(숭례문)** : 국보 제1호
④ **북대문(숙정문)** : 실제 사람이 다니지는 않음

생각해보기

한국역사의 흐름을 말해봅시다.

- 고조선 건국 → 삼국시대 → 신라 삼국통일 → 고려 건국 → 조선 건국 → 대한제국 → 임시정부 → 대한민국 정부수립

통일신라의 성립과정과 대표적 유물을 말해봅시다.

- 고구려, 백제, 신라 3국 중 신라는 가장 늦게 국가로서의 모양새를 갖추었지만, 6세기 무렵부터 화랑도를 만들어 많은 인재를 키웠으며 한국 최초의 통일을 이루었다.
- 대표적 유물로는 첨성대, 불국사, 다보탑, 석가탑, 석굴암 등이 있다.

고려의 성립과정과 대표적인 문화유산을 말해봅시다.

- 왕건은 후삼국을 통일하고 고려를 세워 민족통일을 다시 이루었으며, 북진정책을 추진하면서 나라 이름도 옛 고구려의 영토를 회복하겠다는 뜻을 담아 '고려'라고 지었다.
- 대표적 유물로는 고려청자, 직지심체요절 등이 있으며, 문익점이 목화재배에 성공하여 고려인들의 의생활에 많은 영향을 미쳤다.

조선의 건국과정과 대표적인 문화유산에 대해 말해봅시다.

- 1392년 이성계(태조)는 한양으로 도읍을 옮기고 나라에 대한 충성과 부모에 대한 효도를 중요하게 생각하는 유교를 정치이념으로 조선을 세웠다.
- 대표적 유물로는 훈민정음, 측우기(비의 양 측정), 자격루(물시계), 앙부일구(해시계), 혼천의(천문기기) 등이 있으며, 조선 최고의 법전인 경국대전이 있다.

화폐에 등장하는 인물을 말해보고 그와 관련된 역사적 사실을 말해봅시다.

- 이황(천 원권)은 조선을 대표하는 학자 중 한 명으로서 중국이나 일본까지도 이름이 알려졌던 인물로서 고향에서 제자를 교육하고 학문을 연구하는데 일생을 바쳤다.
- 이이(오천 원권)는 자신의 학문을 통해 사회를 개혁하기 위해 많은 노력을 하였으며, 일본의 침략을 막고자 미리 10만명의 군대를 양성해야 한다고 주장했던 것으로 유명하다.
- 세종대왕(만 원권)은 외적의 침략을 막아내고 오늘날과 같은 한국의 영토를 만드는데 기여하였고, 과학기술을 발전시켜 농사에 도움이 되었으며 한글을 만들어 수많은 백성이 글을 읽을 수 있게 하였다.
- 신사임당(오만 원권)은 이이의 어머니로 여성에 대한 차별이 심했던 조선사회에서 뛰어난 글과 그림솜씨를 보여주는 등 조선을 대표하는 훌륭한 여성이다.

2

한반도의 지정학적 위치

2 한반도의 지정학적 위치

그렇죠. 현재는 한반도가 휴전선 이북지역의 북한과 이남지역의 대한민국으로 나누어져 있습니다.
뚝
하지만 남과 북으로 갈라지기 전까지는 한 나라였어요.
그래요?
한국
그럼요! 지금도 남북한은 같은 언어와 문화, 역사를 공유하고 있어요.
반갑습네다.
나랏말ᄊᆞ미 듕귁에 달아
훈민정음
그런데 왜 같은 나라가 분단이 된거죠?
많은 원인이 있지만 우선 '반도'라는 지정학적인 특수성 때문이죠.
빙글
반도는 대륙과 바다를 이어주기 때문에 문화교류가 활발하다는 장점이 있지만
중국에서 유행하는 신간 서적이오.
아리가또.
여기 비단 있소. 조선인삼 주시오.
주변국들의 끊임없는 간섭을 받을 수 있다는 단점도 있지요.
이번 원정에 지원군을 파병하라.
이거 원 안 들을 수도 없고.

한반도 주변에는 이렇게 중국, 러시아, 일본이 자리잡고 있어요.
우리 사람 한반도 땅 좋아한다 해.
남진 정책 한다스키.
대륙으로 가고싶스 무니다.
우와~ 다들 강대국들 이네요.

그렇죠. 특히 중국과 일본에게는 오래 전부터 지속적으로 침입을 많이 받아왔습니다.
공격하라!
탕 탕
중국
일본

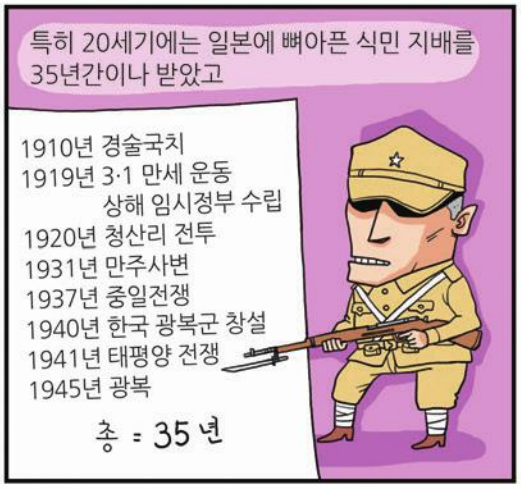
특히 20세기에는 일본에 뼈아픈 식민 지배를 35년간이나 받았고
1910년 경술국치
1919년 3·1 만세 운동
상해 임시정부 수립
1920년 청산리 전투
1931년 만주사변
1937년 중일전쟁
1940년 한국 광복군 창설
1941년 태평양 전쟁
1945년 광복
총 = 35 년

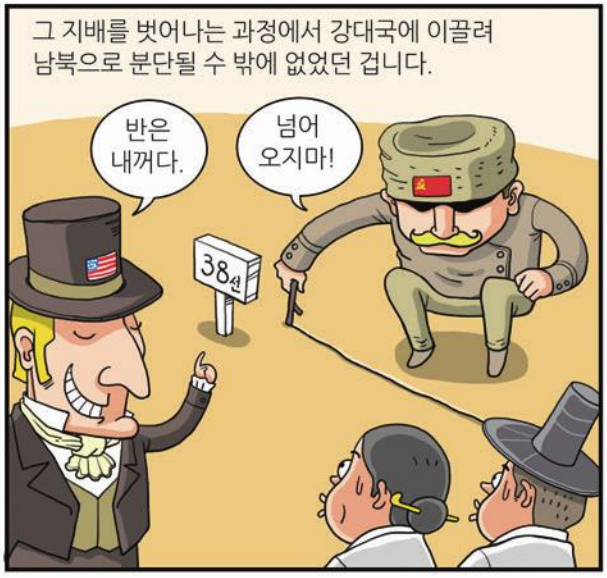
그 지배를 벗어나는 과정에서 강대국에 이끌려 남북으로 분단될 수 밖에 없었던 겁니다.
반은 내꺼다.
넘어 오지마!
38선

하지만 가까운 미래에 평화통일이 이루어져서 한 나라가 될 것을 기대합니다.

통일
합체
하루 빨리 그렇게 되었으면 좋겠어요!

일본의 식민 지배를 받게 된 배경

서양이 동양을 침략하던 시기, 우리나라도 주변 강대국의 침략위협을 받게 되었어. 우리나라를 둘러싼 일본과 중국, 러시아가 바로 그들이지.

그 중에서 일본이 중국과의 전쟁(1894~1895년)과 러시아와의 전쟁(1904~1905년)에서 승리하자 본격적으로 우리나라에 대한 식민지배를 강행하게 되었고, 미국, 영국 등 다른 열강으로부터 우리나라에 대한 독점적 지배권을 인정받게 돼.

일본은 1910년 8월 29일 강제로 합병조약을 반포하는데, 이 날은 우리나라 역사상 처음으로 국권을 상실한 치욕의 날로 '경술국치'라고 부르고 있어.

일본의 한국 강점은 우리 민족에게 이루 말할 수 없는 고통을 안겨 주었을 뿐 아니라 근대 국가를 수립할 기회를 빼앗아갔지.

생각해보기

한국과 밀접한 관계에 있는 주변국가에는 어떤 나라가 있나요?

- 중국, 일본, 미국, 러시아 등

한국과 중국과의 관계를 설명해봅시다.

- 역사적으로 한자, 유교, 불교 등 우리나라에 문화적으로 많은 영향을 주었고 현재 최대 교역국이다.

한국과 일본과의 관계를 설명해봅시다.

- 과거 식민지 지배와 독도 문제로 우리나라와 갈등이 있으나 경제적, 문화적 교류가 활발하다.

한국과 미국과의 관계를 설명해봅시다.

- 우리나라의 우방국가로서 군사적, 경제적, 정치적으로 긴밀한 관계를 맺고 있다.

한국과 러시아와의 관계를 설명해봅시다.

- 한국 전쟁당시 북한을 지원하였지만 현재는 에너지, 기술, 자원 등의 영역에서 서로 도움을 주고받으며 우호적인 관계를 이어가고 있다.

3

일제에 대항한 독립운동과 임시정부

3 일제에 대항한 독립운동과 임시정부

우리나라 전체에서 일어난 자주적인 항일민족운동이었죠.
이크! 큰일났다.
이날 민족 대표로 나선 33인은 독립선언서를 낭독하였고
독립 선언서
오등은 자에 아 조선의 독립국임을 선언하노라.
해외의 유학생과 동포들도 이 운동에 적극 참여했지요.
우와~ 대단했네요. 그런데 일본이 가만 있었나요?
맞아요. 일본은 비폭력 운동을 총칼로 짓밟으면서 강력하게 탄압하였어요.
대한독립만세
이에 독립운동가들은 한반도를 떠나 조국 광복을 위한 임시정부를 세우기로 했어요.
더이상 조선땅에선 안되겠소.
해외에서 임시정부를 세웁시다.
흑흑 나의 조국이여~

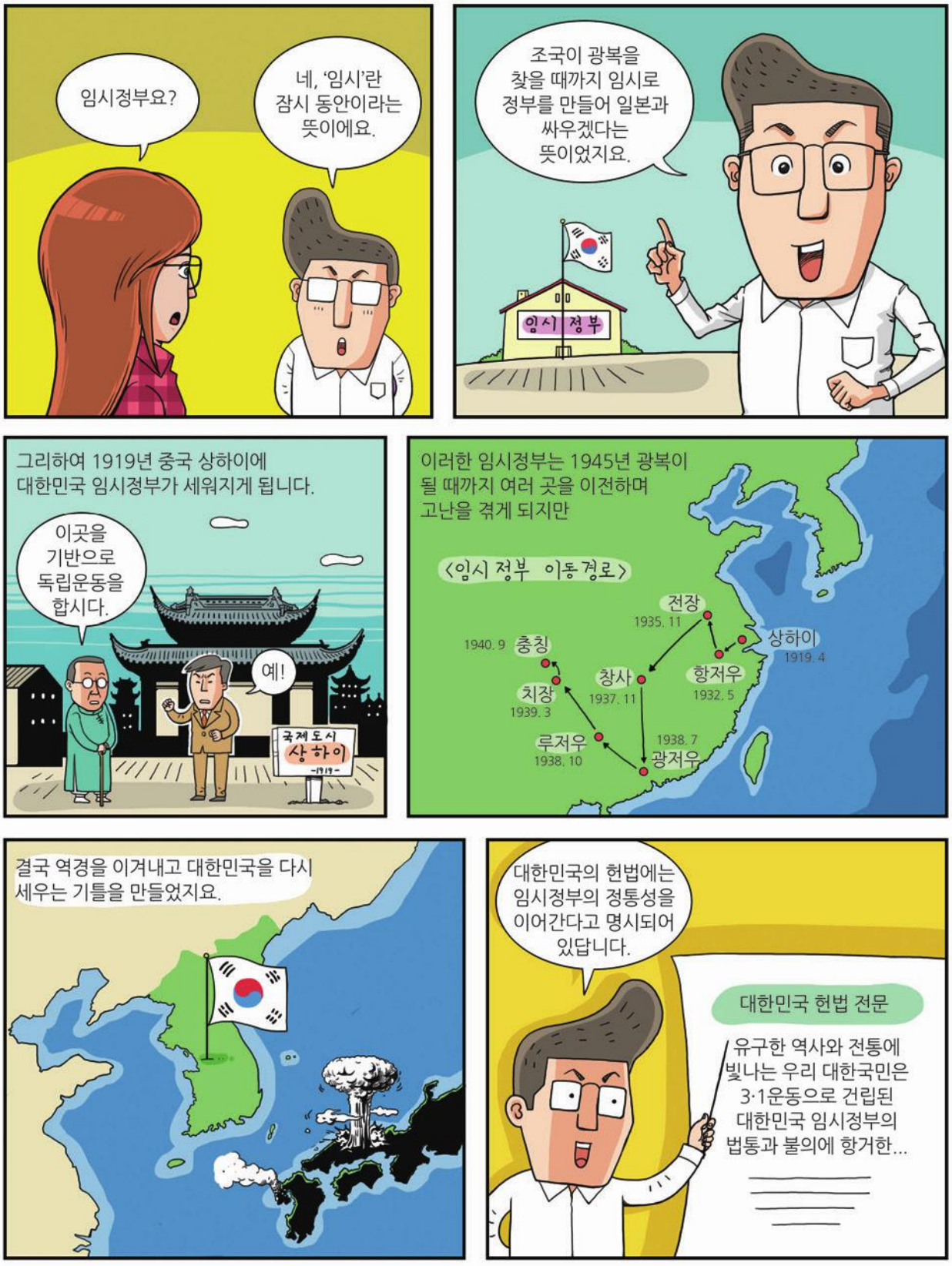
임시정부요?
네, '임시'란 잠시 동안이라는 뜻이에요.
조국이 광복을 찾을 때까지 임시로 정부를 만들어 일본과 싸우겠다는 뜻이었지요.
임시 정부
그리하여 1919년 중국 상하이에 대한민국 임시정부가 세워지게 됩니다.
이곳을 기반으로 독립운동을 합시다.
예!
국제도시 상하이 -1919-
이러한 임시정부는 1945년 광복이 될 때까지 여러 곳을 이전하며 고난을 겪게 되지만
<임시 정부 이동 경로>
전장 1935. 11
상하이 1919. 4
항저우 1932. 5
창사 1937. 11
1940. 9 충칭
치장 1939. 3
루저우 1938. 10
1938. 7 광저우
결국 역경을 이겨내고 대한민국을 다시 세우는 기틀을 만들었지요.
대한민국의 헌법에는 임시정부의 정통성을 이어간다고 명시되어 있답니다.
대한민국 헌법 전문
유구한 역사와 전통에 빛나는 우리 대한국민은 3·1운동으로 건립된 대한민국 임시정부의 법통과 불의에 항거한...

3·1운동

삼일운동은 1919년 3월 1일을 시작으로 일본의 식민지 지배에 저항하여 전 민족이 일어난 항일독립 운동으로 일제 강점기에 나타난 최대 규모의 민족운동이었습니다.

삼일 운동은 단순히 우발적으로 일어난 사건이 아니라 많은 사람들이 오랜 시간 준비한 결과였습니다. 삼일운동 이전에 해외에서 이미 독립 선언서를 발표하였고, 국내에서도 민족지도자들이 독립선언서를 작성하기 위해 계획을 세우기 시작했습니다.
그리고 1919년 3월 1일, 고종의 장례식에 즈음하여 서울 등 주요도시에서 시작된 독립선언과 만세시위는 전국 방방곡곡으로 퍼져나가 학생, 노동자, 농민 등 다양한 사회계층의 참여를 이끌어냈습니다.

비폭력을 유지하며 평화롭게 진행되던 만세 시위는 일본의 총칼탄압에 저항하기 위해 점차 무장투쟁으로 발전하게 되었으며, 삼일운동 이후 많은 독립운동가들이 만주와 상하이에 독립운동의 기지와 임시정부를 세우게 되는 기초가 되었습니다.
결과적으로 삼일운동은 일본의 부당한 점령을 세계인들에게 알리고 우리 민족의 자주독립 의지와 역량을 알리는 기회가 되었습니다.

생각해보기

일제 강점기에 한국은 어떤 일을 겪었는지 말해봅시다.

- 우리나라를 점령한 일본은 강압적인 통치정책을 실시하였다. 일본의 식민 지배에 반대하는 사람들을 억압하고 감옥에 가두었다. 일본의 이익을 위해 쌀과 자원을 빼앗았으며, 제2차 세계대전이 일어나자 우리나라 사람을 강제로 군대로 끌고 갔다. 심지어 일부 여성들은 일본군의 위안부로 끌려가는 고통을 겪기도 하였다.

우리는 일본의 식민 지배를 벗어나기 위하여 무엇을 했나요.

- 일본에 의해 강제로 병합되기 전에도 많은 애국지사와 민중들은 의병을 일으켜 일본과 싸웠고, 국민들의 모금으로 일본에 진 나라 빚을 갚아 국권을 되찾고자 한 국채보상운동 등 독립운동이 끊임없이 일어났다.

3 · 1운동에 대해 설명해봅시다.

- 1919년 3월 1일을 시작으로 일본의 식민지 지배에 저항하여 식민통치의 부당함을 전 세계에 알리고자 일어난 민족항쟁이었고, 우리나라 전체에서 일어난 자주적인 항일독립 운동이다.

임시정부에 대하여 설명해봅시다.

- 일본의 탄압에 한반도를 떠나 조국의 광복을 찾을 때까지 임시로 정부를 만들어 일본과 싸우고자 1919년 중국 상하이에 대한민국 임시정부가 세워졌다.

우리나라가 국권을 회복한 날에 대하여 설명해봅시다.

- 1945년 8월 15일은 우리나라가 일본의 지배에서 벗어나 잃었던 국권을 되찾은 날이다.

4

일제 강점기의 주요 독립운동가

4 일제 강점기의 주요 독립운동가

유관순 열사는 삼일운동 당시 천안 아우내 장터에서 만세시위를 주도한 삼일운동의 대표적 인물이에요.
아우내장터
-1919-
어린 나이에 일본 헌병에 의해 모진 고문을 당하고도 지조를 잃지 않고 독립을 외치다가 순국하신 분이지요.
대한독립 만세
이런 독한~
김좌진 장군은 독립군 장군으로 만주에서 활약하신 분이에요.
그가 이끈 '청산리 대첩'은 독립군이 일본군과 벌인 전투 중 가장 큰 승리였답니다.
으 악
꽥!
청산리
-1920-
안창호 선생은 독립운동가이자 민족지도자, 교육자로 독립협회와 신민회에 참가하여 독립운동을 하였고
대성학교를 설립하는 등 청년의 교육과 민족정신을 기르는 데 힘을 쏟은 분입니다.
공부를 하지 않으면 우리나라를 구할 수 없다네.
대성 학교
SINCE 1908
민족의 힘

김구 선생은 임시정부를 만들고 지킨 주역으로 이봉창, 윤봉길 등 독립운동가를 양성하는 등 독립운동을 하였고
백범 일지
윤봉길 의사의 홍커우 공원 의거를 지휘하신 분이에요.
이때다!
그 외에 국내와 해외에서 독립을 위해 희생한 수많은 애국자들이 있었기 때문에
오늘날의 대한민국이 있는 것이지요.
정말 존경스러운 분들이네요.
하지만 그 분들에게 미안할 정도로 일본과 아직도 풀리지않은 문제가 남아있어요.
여러 가지가 있지만 가장 중요한 것으로는 독도 문제와 일본군 위안부 문제가 있지요.
일본은 정말 너무하네요.

우리땅 독도

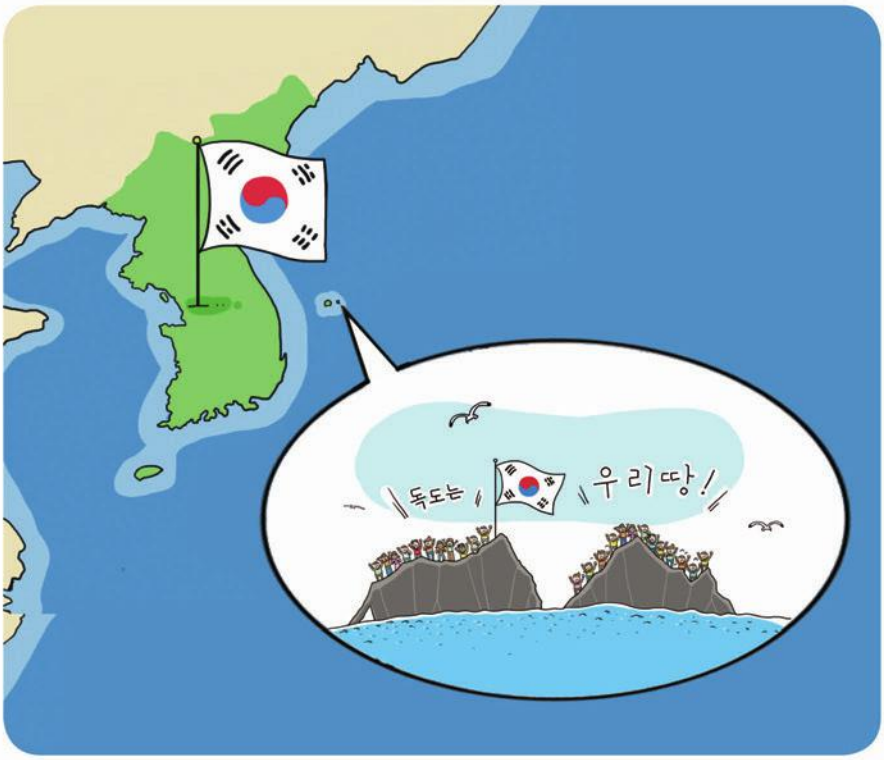

독도

대한민국의 동쪽 끝에 위치한 아름다운 섬 독도는 동도, 서도와 89개의 부속도서로 이루어져 있습니다. 대한민국 천연기념물 제 336호인 독도는 60여 종의 식물, 130여 종의 곤충, 160여 종의 조류와 다양한 해양생물의 서식지이며, 동해안에 날아드는 철새들의 중간 기착지이기도 합니다.

독도에 대한 정부의 기본입장

독도는 역사적, 지리적, 국제법적으로 명백한 우리 고유의 영토입니다. 독도에 대한 영유권 분쟁은 존재하지 않으며, 독도는 외교 교섭이나 사법적 해결의 대상이 될 수 없습니다.
우리 정부는 독도에 대한 확고한 영토주권을 행사하고 있습니다.

생각해보기

독립운동가 중 안중근 의사에 대하여 설명해봅시다.

- 일제 강점기에 중국 하얼빈역에서 우리나라 침략에 앞장섰던 일본 총리 '이토 히로부미'를 처단한 독립 운동가이다.

독립운동가 중 유관순 열사에 대하여 설명해봅시다.

- 일제 강점기인 1919년 3월 1일 당시 천안 아우내 장터에서 태극기를 흔들며 대한 독립 만세를 외치는 시위를 이끌었던 독립 운동가이다.

독립운동가 중 김좌진 장군에 대하여 설명해봅시다.

- 일제 강점기에 독립군이 일본군과 벌인 전투 중 가장 큰 승리를 얻었던 청산리 대첩을 이끈 독립군의 장군이다.

독립운동가 중 김구 선생에 대하여 설명해봅시다.

- 3 · 1 독립운동 이후 대한민국 임시정부를 만들고 지킨 주역으로 이봉창, 윤봉길 등 독립운동가를 양성하였다.

알고 있는 독립운동가와 그분이 한 일을 설명해봅시다.

- 이승만 초대대통령, 안창호 선생, 이봉창 열사, 윤봉길 의사, 이준 열사 등
- 의열단원이며 몽골의 전염병을 근절시킨 의사 이태준 선생, 간도참변 취재 중 실종된 동아일보 기자 장덕준 선생, 무장독립단체 서로군정서에서 활약한 독립군의 어머니 남자현 여사, 과학으로 민족의 힘을 키우고자 했던 과학자 김용관 선생, 독립군 결사대 단원이었던 영화감독 나운규 선생 (2017. 8. 15. 문재인 대통령 72주년 광복절 기념사 중)

5

태극기가 상징하는 의미

5 태극기가 상징하는 의미

흰색 바탕은 밝음과 순수,
평화에 대한
사랑을 의미하며

태극문양 중

빨강은 '존귀'

파랑은 '희망'을

빨강과 파랑이 합쳐져 조화로운 우주를 표현하지요.

양

음

끝없는 우주

주변에 있는 4괘는 각각 건은 하늘, 곤은 땅, 감은 물, 리는 불을 의미하는 것으로 자연의 조화를 강조하고 있어요.

☰ 건

☷ 곤

☵ 감

☲ 리

태극문양은 전통적으로 한민족을
나타내는 것으로

태극기는 우주와 화합하여 끊임없이 번영하는 한민족의 이상을
담고 있지요.

그래서 한국에서는 국경일 등 기념일 행사를 할 때에는 애국가와 함께 태극기에 대하여 경례를 하지요.
경례요? 어떻게 하면 돼요? 저도 알고 싶어요!
우선 오른손을 펴서 왼쪽 가슴에 대고
애국가가 나오는 동안 국기를 바라보는 것이지요.
이렇게요?
그리고 다음과 같은 맹세를 해요.
"나는 자랑스러운 태극기 앞에 자유롭고 정의로운 대한민국의 무궁한 영광을 위하여 충성을 다할 것을 굳게 다짐합니다."

그 밖에 우리나라를 상징하는 것들

무궁화

우리나라의 국화인 무궁화는 꽃이 피고 지는 것이 끝이 없다는 의미를 가지고 있어요. 일제 강점기에 우리 민족은 더욱 무궁화를 국기처럼 소중히 생각하고 민족의 꽃, 나라의 꽃으로 누구나 믿게 되었으며, 1945년 광복 후에는 국기가 법으로 제정되면서 국기봉을 무궁화 꽃봉오리로 정하였고, 정부와 국회의 표장도 무궁화 도안으로 널리 사용하게 되었답니다.

한글

한글은 우리나라의 고유 글자로 조선시대인 1443년 세종대왕과 집현전 학사들이 만들었습니다. 한글의 처음 이름은 '훈민정음(訓民正音)'이며, '백성을 가르치는 바른 소리'라는 뜻입니다. 세종대왕은 백성들이 글을 제대로 쓰지 못하는 것을 안타깝게 여겨, 누구나 쉽게 배우고 쓸 수 있는 한글을 만들게 되었지요. 한글이 만들어진 후 문맹이 크게 준것을 기념하기 위하여 유네스코(UNESCO)에서는 세계적으로 문맹퇴치사업에 가장 공이 큰 사람이나 단체에 상을 줄 때 그 상의 이름을 세종대왕상이라고 정했답니다.

애국가

우리나라의 국가로 조국에 대한 사랑을 일깨우고 다짐하기 위하여 온 국민이 부르는 노래입니다. 1936년에 안익태가 작곡하여 1948년 8월 15일 정부수립과 함께 대한민국 국가로 불리게 되었습니다.

1절 동해 물과 백두산이 마르고 닳도록 하느님이 보우하사 우리나라 만세 (후렴)
2절 남산 위에 저 소나무 철갑을 두른 듯 바람 서리 불변함은 우리 기상일세 (후렴)
3절 가을 하늘 공활한데 높고 구름 없이 밝은 달은 우리 가슴 일편단심일세 (후렴)
4절 이 기상과 이 맘으로 충성을 다하여 괴로우나 즐거우나 나라 사랑하세 (후렴)
(후렴) 무궁화 삼천리 화려 강산 대한 사람 대한으로 길이 보전하세

생각해보기

대한민국을 상징하는 것들은 무엇이 있을까요?

- 한글, 한복, 한옥, 김치 등

태극기 모양을 설명해봅시다.

- 태극기는 흰색 바탕에 빨강과 파랑의 태극 문양이 중앙에 있고, 모서리에 검은색의 4괘가 있다.

태극기 모서리에 검은색의 4괘에 대하여 설명해봅시다.

- 태극 문양의 주변에 있는 4괘는 하늘(건), 땅(곤), 물(감), 불(리)을 의미하는 것으로 자연의 조화를 강조한다.

무궁화에 대하여 설명해봅시다.

- 무궁화는 대한민국을 상징하는 나라의 꽃이다. 무궁화는 영원히 피고 또 피어서 지지 않는 꽃이라는 의미가 담겨있다. 무궁화는 보통 7월에서 10월 사이에 꽃을 피운다. 다섯 잎의 무궁화 꽃이 활짝 핀 모양을 활용하여 대한민국 정부를 상징하는 대한민국 국가 문장으로도 활용되고 있다.

애국가를 불러봅시다.

- 경건한 마음으로 애국가 1절을 불러 보세요.

국기에 대한 맹세를 해봅시다.

- 나는 자랑스러운 태극기 앞에 자유롭고 정의로운 대한민국의 무궁한 영광을 위하여 충성을 다할 것을 굳게 다짐합니다.

6

국경일

6 국경일

선생님! 우리나라 국경일에 대해서 알고 싶어요.
국경일은 '우리 민족이 이룬 가장 뜻깊은 일을 기념하기 위해 나라에서 법률로 정한 날'입니다.

우리나라는 삼일절, 제헌절, 광복절, 개천절 한글날 이렇게 5개를 국경일로 정하고 있지요.
1 삼일절
2 제헌절
3 광복절
4 개천절
5 한글날

그럼, 먼저 삼일절부터 시작해 볼까요.
3
1 2 3 4
5 6 7 8 9 10 11
12 13 14 15 16 17 18
19 20 21 22 23 24 25
26 27 28 29 30 31

삼일절은 1919년 3월 1일 우리 민족이 일본의 식민지배에 항거하고 독립 선언서를 발표하여 한국의 독립의지를 세계에 알린 것을 기념하는 날이에요.
만세!
만세!
대한 독립 만세
〈독립 선언서〉
오등은 자에 아 조선의 독립국임을 선언하노라!
만세!

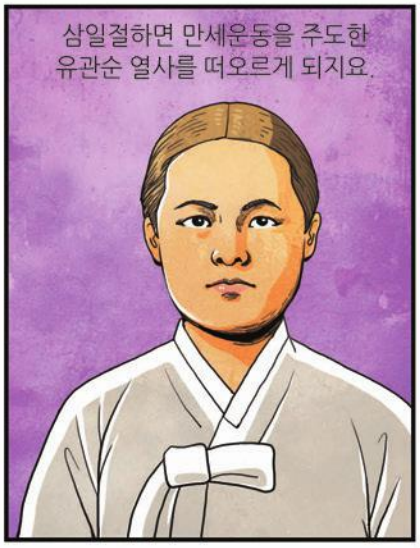
삼일절하면 만세운동을 주도한 유관순 열사를 떠오르게 되지요.

그러면, 제헌절은 무엇을 기념하는 날일까요.
우리나라 헌법과 관계가 있는 날 아닌가요?

맞아요. 우리나라가 일본으로부터 해방된 후 자주독립 국가로서 1948년 7월 17일에 최초로 대한민국 헌법을 제정, 공포한 것을 축하하고 이를 기념하는 날이에요.
축 제헌 하

헌법이 있기 때문에 국민들이 안전하고 평화로운 삶을 누릴 수 있는 거지요.
헌 법

선생님, 광복절은 제가 한번 말해 볼게요.
光復節
광 복 절

광복절은 '빛을 다시 찾은 날'이라는 뜻으로 1945년 8월 15일 일본에게 빼앗겼던 나라를 다시 찾은 것을 기념하는 날이죠.

참 잘했어요.

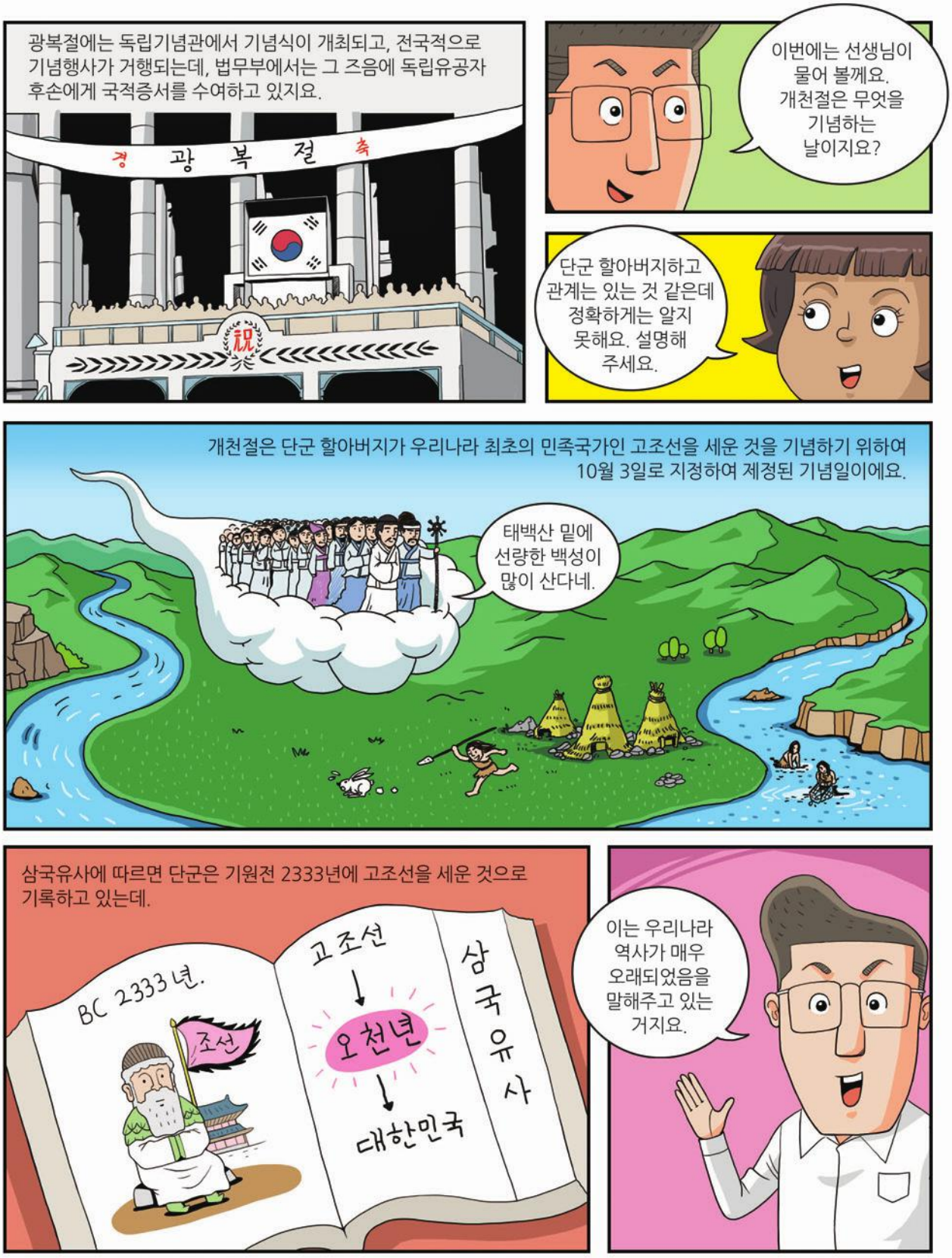
광복절에는 독립기념관에서 기념식이 개최되고, 전국적으로 기념행사가 거행되는데, 법무부에서는 그 즈음에 독립유공자 후손에게 국적증서를 수여하고 있지요.
경 광 복 절 축
祝
이번에는 선생님이 물어 볼께요. 개천절은 무엇을 기념하는 날이지요?
단군 할아버지하고 관계는 있는 것 같은데 정확하게는 알지 못해요. 설명해 주세요.
개천절은 단군 할아버지가 우리나라 최초의 민족국가인 고조선을 세운 것을 기념하기 위하여 10월 3일로 지정하여 제정된 기념일이에요.
태백산 밑에 선량한 백성이 많이 산다네.
삼국유사에 따르면 단군은 기원전 2333년에 고조선을 세운 것으로 기록하고 있는데.
BC 2333 년.
조선
고조선
↓
오천년
↓
대한민국
삼국유사
이는 우리나라 역사가 매우 오래되었음을 말해주고 있는 거지요.

이제 마지막으로 한글날에 대해서 말해 볼까요. 한글날은 누구와 연관이 있을까요?
그야 당연히 세종대왕이죠.
백성들이 글로 자신의 생각을 표현하지 못하는 현실이 안타까워 내가 만들었지.
훈민정음
요건 알지.
맞아요. 그러면 무엇을 기념하는 날인지 설명해 볼래요?
나랏말ᄉᆞᄆᆡ
듕귁에달아
문ᄍᆞᆼ와로서르
ᄉᆞᄆᆞᆺ디아니ᄒᆞᆯᄊᆡ
네. 선생님. 한글날은 우리글자를 만들어 세상에 알린 것과 한글의 우수성을 기리기 위하여 10월 9일로 지정했어요.
한글은 유네스코에 등재되어 있는데 과학적이고 독창적이어서 가히 세계 최고의 문자라고 자랑할 만하지요.
유네스코
과학적
한글
독창성
세계 최고
아주 잘 설명했어요. 우리가 국경일의 의미를 잘 이해한다면 올바른 역사의식을 가진 대한민국 국민이 될 수 있을 거예요.
예~

생각해보기

우리나라의 국경일은 어떤 것이 있나요?

- 삼일절(3.1), 제헌절(7.17), 광복절(8.15), 개천절(10.3), 한글날(10.9)

삼일절에 대해 설명해봅시다.

- 일제의 식민지배에 저항하여 1919년 3월 1일 전국적으로 독립만세 운동이 일어난 날을 기념하는 날

제헌절에 대해 설명해봅시다.

- 1948년 7월 17일 대한민국 최초의 헌법을 제정하고 공포한 것을 기념하는 날

광복절에 대해 설명해봅시다.

- 1945년 8월 15일 한국이 일본의 식민지배에서 벗어나 독립을 맞이한 것을 기념하는 날

개천절에 대해 설명해봅시다.

- 한민족의 조상인 단군이 우리나라 최초의 민족국가인 고조선을 세운 것을 기념하는 날

한글날에 대해 설명해봅시다.

- 대한민국의 문자인 한글을 만들어 세상에 알린 것과 한글의 우수성을 기념하는 날

국경일 외에 다른 기념일을 이야기하고 설명해봅시다.

- 현충일(6.6.), 어린이날(5.5.), 어버이날(5.8.), 국군의 날(10.1.), 식목일(4.5.) 등 51개 (2019년 기준)

※ 어린이날(5.5.) : 소파 방정환 선생님이 제정한 날로, 어린이들이 티없이 맑고 바르며 슬기롭고 씩씩하게 자라날 수 있도록 꿈과 희망을 심어주고자 제정한 날

※ 어버이날(5.8.) : 부모 은혜에 감사하고 부모를 잘 섬기는 미덕을 기리기 위해 제정한 날

7

우리나라가 남과 북으로 분단된 배경(6·25전쟁)

7 우리나라가 남과 북으로 분단된 배경(6·25 전쟁)

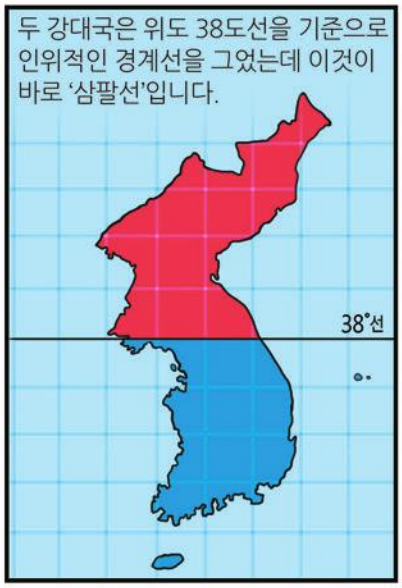

그렇게 3년의 혼란기를 거쳐 결국
1948년 8월 15일 남한에는 이승만 대통령의 대한민국이,
9월 9일 북한에는 김일성의 조선민주주의 인민공화국이
수립되었습니다.

이른바 '6·25 전쟁'이라고 하는 한국전쟁에서 수백만 명이 목숨을 잃었고 온 국토가 폭격으로 황폐화 되었어요.

유엔의 지원으로 16개국이 참전하여 우리나라를 지키는 데 도움을 주었지요.

3년 동안 계속되던 전쟁은 1953년 7월 27일 휴전협정이 맺어지면서 끝나게 되었지만

휴전협정

1950년

1953년

남과 북은 휴전선으로 완전히 분단되었고 전쟁의 피해는 아직까지 계속되고 있답니다.

아들아!

아버지~

사실은 저도 실향민 출신입니다.

이대로 끝은 아니죠?

6·25 전쟁과 관련된 것들

현충일

현충일은 나라를 위해 목숨을 바친 분들의 넋을 위로하고, 충절을 추모하기 위해 나라에서 정한 기념일입니다. 국가가 존재하는 데에는 상당한 전란을 거치게 되어 있고, 모든 국가는 그 전란에서 희생된 자를 추모하는 행사를 하고 있지요.

우리나라도 1948년 8월 정부수립 후 2년도 채 못되어 6·25 전쟁을 맞았고 이에 수백만 명이 사망하였습니다. 휴전이 성립된 뒤 3년이 지나 어느 정도 안정을 찾아가자 정부는 1956년에 6월 6일을 현충일로 지정하였습니다. 이 날에는 조의를 표하는 뜻으로 태극기를 조기로 게양한답니다.

이산가족

이산가족이란 가족의 구성원 중 일부분이 전쟁, 자연 재해 등의 외부적 요인에 의해 흩어짐으로써 서로 만나지 못하게 되거나, 만날 수 있지만 경제적인 어려움 등으로 실제로 만나지는 못하는 가족을 말합니다. 우리나라는 남북 분단과 한국 전쟁으로 천만 명이나 되는 이산가족이 발생하였고 오랜 기간 서로를 만나지 못하는 고통을 겪었습니다.

비무장지대(DMZ, Demilitarized Zone)

휴전선을 중심으로 남과 북에 각각 2㎞내에 위치한 영역으로, 군인이나 무기를 원칙적으로 배치하지 않기로 하고 있어요.

생각해보기

남과 북의 분단으로 이산가족이 생겨났습니다. 함께 살아야할 가족들이 이렇게 헤어지게 된 이유가 무엇일까요?

- 1945년 8월 15일 광복이후 미국과 소련의 신탁통치 결정과 1948년 남북이 각각 단독정부를 수립하여 분단의 비극이 시작되었다.
- 남과 북의 갈등은 한국전쟁(6 · 25전쟁)으로 이어졌고, 전쟁으로 인한 수많은 인명피해와 물질적 피해 이외에도 이산가족이 발생하였고 오랜 기간 서로 만나지 못하는 아픔을 겪고 있다.

한국전쟁에 참전한 나라들이 16개국이 있으며 그 외에도 의료부문을 지원한 5개국이 있습니다. 우리나라에게 도움을 준 나라 중에서 3개를 말해보시오.

- 전투병력 지원 : 미국, 영국, 캐나다, 터키, 호주, 필리핀, 태국, 네덜란드, 콜롬비아, 그리스, 뉴질랜드, 에티오피아, 벨기에, 프랑스, 남아공, 룩셈부르크(16개국)
- 의료지원 : 인도, 노르웨이, 덴마크, 스웨덴, 이탈리아(5개국)

한국전쟁(6·25전쟁)에 대해 설명해 봅시다.

- 전쟁 시작 : 1950년 6월 25일 북한이 소련과 중국의 지원을 받아 남한을 공격함으로써 한국전쟁이 시작
- 휴전협정 : 1953년 7월 27일
- 남한을 지원한 국가와 북한을 지원한 국가는 어디일까요?

한국전쟁(6·25전쟁)과 관련된 것을 말해봅시다.

- 현충일, 이산가족, 분단된 한반도, 휴전을 상징하는 철조망 등

한국과 북한은 종종 대립(관계 악화)하기도 하고 교류(관계 개선)하기도 합니다. 어떤 것이 있나 말해봅시다.

- 교류(개선) : 남한의 홍수 피해시 쌀 지원(1984), 북한 식량난 해결을 위한 쌀 지원(1995), 금강산관광(1998), 남북정상회담(2000, 2007, 2018) 등
- 대립(악화) : 서해해전(2002), 북한 핵실험(2006~2017), 연평도 포격(2010), 개성공단 폐쇄(2013) 등

8

통일의 필요성

8 통일의 필요성

대한민국이 더 발전하려면 꼭 통일이 필요하다고 생각합니다.
불끈
당연 합니다.
통일이야말로 우리나라가 반드시 해결할 중대한 과제입니다.
합체
통일맨
그럼 통일이 필요한 이유를 자세히 들어볼까요?
우선 통일은 남북으로 갈라진 이산가족의 고통을 해소하고 남북 자유왕래로 민족의 화합을 이룩하고
오마니~ 엉엉
이제 함께 살 수 있구나!
금강산에 놀러가자!
전쟁의 위협으로부터 벗어나 개개인이 자유롭고 평화로운 삶을 향유할 수 있게 합니다.
서로에게 총부리를 들이대던 고통스런 나날이 끝나는 것이죠!
이제 정말 안싸워도 되는 거에요?
휴전선

또한 통일은 소모적인 경쟁과 대결로 지불하고 있는 자원과 민족적 역량의 낭비를 없애
돈이 더 필요해!
그 힘을 선진복지국가 건설에 쓸 수 있습니다.
남 + 북 = ∞
둘이 합치니까 많네!
이에 따라 군사비 감소, 자연자원과 인적자원의 상호 보완적 활용 등 규모의 경제에 따른 이득 확보로 비약적 발전을 기대할 수 있기 때문이죠.
파리←→부산
시베리아 횡단철도
KTX
KTX
모스크바
바르샤바
베를린
암스테르담
파리
하얼빈
의주
베이징
서울
부산
휴전선 넘어 프랑스 파리까지!
야호! 신난다.
그러면 통일은 어떤 방식으로 이루어져야 하는 걸까요?
크게 다섯 가지로 말해보면.
첫째, 통일은 평화적인 방법으로 이루어져야 합니다!
푸드득~
평화의 상징

지난 세기, 전쟁으로 얼마나 많은 고통을 당해야 했습니까?

이제 통일은 평화를 바탕으로 장기적인 합의를 도출하여 부작용 없이 이루어져야 합니다.
척추 연결치료
부작용 없이 치료해 주세요.
X-Ray

둘째, 국민적 합의를 바탕으로 투명하게 추진되어야 합니다.
밀실회담
북
남
똑! 똑!
거기 있는거 다 압니다.
이크!

어떻게든 통일만 되면 된다는 발상은 또 다른 차별과 폭력을 부를 뿐입니다.
내 밑으로 들어와.
우이씨..

셋째, 통일에 대한 체계적인 준비를 해야 합니다.
차근차근 꼼꼼하게
통일
합의
협력
신뢰

70년간 떨어져 있던 체제를 합친다는 것은 많은 시간과 돈과 노력이 필요한 것입니다.
어떻게 가지?
쉽지 않아.
70년

넷째, 우호적인 통일 환경 조성을 위해 주변국과의 협력을 강화해야 합니다.
러시아
중국
북한
대한민국
일본
미 국
전 세계의 이해와 박수를 받는 통일이 되어야 우리나라의 미래가 밝습니다.
Congratu lations!!
짝 짝 짝 짝
축하해요~
부러워~
다섯째, 자유민주주의 등 국민들의 올바른 통일관이 수반되어야 합니다.
자유 민주주의
전쟁 억제
교류
평화
한민족
비핵화
史
통일에 대한 확고한 국민의식, 그리고 전쟁을 억제할 수 있는 강한 국방력도 꼭 필요합니다.
빨갱이
철천지 원수
그래도 우리는 한민족입니다.
어떻게 믿죠?
그래서 국방력은 필수!
오천 년 우리 역사에 지금 분단의 시기는 아주 짧은 것입니다.
요즘 애들이 자꾸 싸워~
에휴 걱정이에요~
하루 빨리 통일을 이루어 대한민국을 새롭게 태어나게 합시다!
척추 수술이 성공적으로 끝났습니다.
버
근
슬슬 움직여 볼까?

생각해보기

남북분단으로 인한 문제점을 말해봅시다.

- 이산가족 발생, 언어나 생활방식이 달라짐, 민족적 정체성이 약해짐, 군사적 대립으로 인한 막대한 국방비 지출, 반복되는 북한의 위협으로 인한 안전한 삶의 위협 등

남북한이 통일되면 좋은 점은 무엇이 있는 말해봅시다.

- 정치적 · 경제적 이익을 얻음, 국방비 지출을 줄여 경제발전에 활용, 한반도 전체 국토의 효율적인 이용 가능, 이산가족의 고통 해소, 북한주민의 열악한 삶 개선, 공동체의 정체성 회복 등

통일의 방식을 말해봅시다.

- 평화적 방법, 국민적 합의를 바탕으로 투명하게 추진, 통일에 대한 체계적인 준비, 우호적인 통일환경 조성을 위한 주변국과의 협력 강화, 국민들의 올바른 통일관 수반

9

헌법의 기본원리 및 헌법재판소

9 헌법의 기본원리 및 헌법재판소

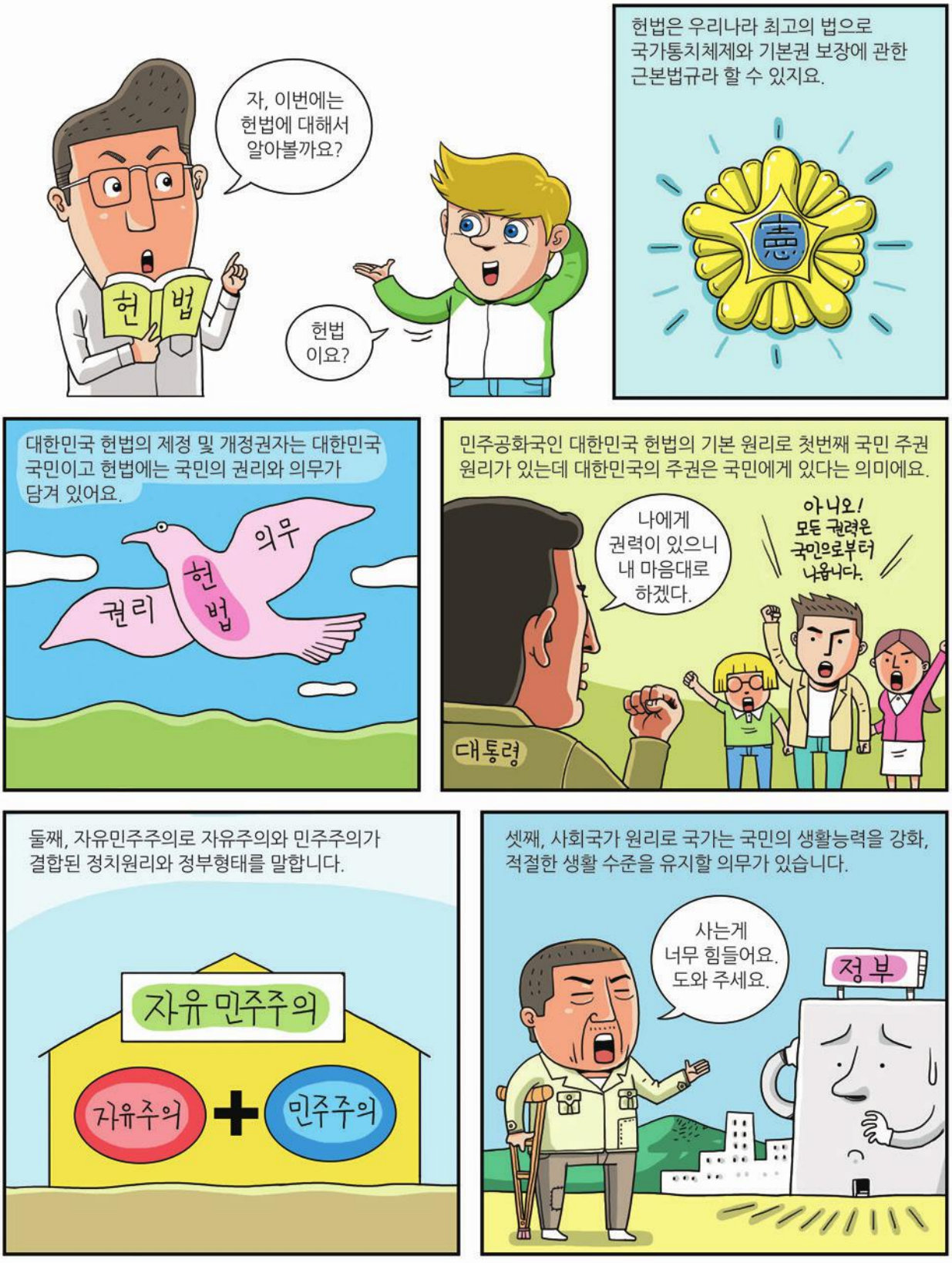

국가는 도움이 필요한 자, 경제적 약자들에게 인간다운 최소한의 생활을 보장해야 합니다.
국
가
소년소녀가장
장애인
노인

넷째는 국제 평화주의입니다.
난 평화의 상징 비둘기.

대한민국은 국제 평화 유지에 노력하고 침략 전쟁을 부인하지요.
우리 대한민국은 평화를 사랑하는 민족입니다.

다섯째는 평화통일로 대한민국은 통일을 지향하며
통
일

자유민주적 기본 질서에 입각한 평화적 통일 정책을 수립하고 이를 추진할 것을 강조하고 있습니다.
두 번 다시 6·25와 같은 비극이 일어나면 안되니까요.
남
북

그런데 이렇게 중요한 헌법을 위반하면 어떻게 되지요?
물론 헌법을 수호하고 국민의 기본권을 지켜줄 방법이 있지요.
헌법재판소가 바로 그러한 기관입니다.
헌법재판소
헌법은 국가의 기본법으로서 국가의 구성, 조직 및 작용과 기본권 보장에 관한 근본법이며 최고의 수권법이라 할 수 있지만
헌
법
구체적 문제에서는 어떻게 하는 것이 헌법에 부합하는지에 관하여 국가기관 사이, 또는 국가기관과 국민 사이에서 의견의 차이와 분쟁이 발생할 수 있어요.
시사 토론
이 사건은 무능한 정부 탓으로…
동의할 수 없습니다.
이러한 다툼을 해결하여 국가 공권력 작용이 헌법을 준수토록 하고 국민의 기본권을 보호해 주는 것이 바로 헌법재판소의 역할입니다.
정의의 여신상
어려운 주제지만 설명을 듣고 나니 이제 좀 알 것 같아요.

헌법에 명시된 국민의 권리와 의무

국민의 권리

자유권

신체, 거주이전, 종교, 사유재산권을 행사할 수 있습니다.

참정권

모든 국민은 능동적으로 정치에 참여할 권리가 있습니다.

평등권

신분이나 성별, 종교, 지역에 따라 차별을 받지 않고 누구나 동등한 대우를 받아야 합니다.

청구권

국민은 기본권을 보장받기 위해 국가에 재판이나 청원 등의 요구를 할 수 있습니다.

사회권

국민이 인간다운 생활을 할 수 있도록 국가에 대하여 요구할 수 있습니다(근로권, 교육권, 환경권).

국민의 의무

납세의 의무 - 국가에 세금을 납부해야 합니다.

국방의 의무 - 나라를 지키기 위해 병역에 임해야 합니다.

교육의 의무 - 국민은 국가가 제공하는 교육을 받을 의무가 있습니다.

근로의 의무 - 모든 국민은 근로의 의무가 있습니다.

환경보전의 의무 - 국민 개개인은 국토환경을 보전할 의무가 있습니다.

기타 재산권행사에 따른 공공복리의 의무 - 자신의 재산권 행사가 공공복리에 위배되어서는 안됩니다.

우리나라의 복지제도

한국에서는 국민이 최소한의 인간다운 삶을 누릴 수 있도록 다양한 사회 복지 제도를 마련해 두고 있어요. 사회 복지 제도는 크게 사회보험과 공공부조로 나뉩니다.

사회보험

미래의 위험에 대비하여 법에 따라 국민들이 가입하도록 하고 있는 제도에요.

건강보험

아파서 병원에 갈 때 의료비의 일부를 지원 받을 수 있음

고용보험

회사에서 해고되었을 때 일정 기간 금전적 지원을 받을 수 있음

국민연금

나이가 들어 더 이상 돈을 벌기 어려울 때 매달 일정 금액을 생활비로 지급 받음

산업재해보상보험 (산재보험)

회사에서 일하다가 사고로 다쳤을때 병원비 등 피해에 대해 보상을 받을 수 있음

공공부조

일정 수준 이하의 저소득 계층의 생활을 보장하고 자립을 지원하는 제도

국민기초생활 보장제도

생활이 어려운 사람에게 필요한 급여(생계, 주거, 교육 등)를 제공

의료 급여 제도

국가가 의료 비용 지급

기초 연금 제도

65세 이상 노인 중 소득이 일정 기준 이하인 사람에게 지급하는 연금

※ http://www.bokjiro.go.kr 에서 내가 받을 수 있는 복지 서비스를 확인할 수 있어요.

※ 개개인이 자신의 미래를 대비하기 위해 보험회사를 통해 생명보험, 연금보험 등을 가입할 수도 있어요

생각해보기

법을 지켜야하는 이유를 말해봅시다.

- 법이 없으면 사회 혼란과 불안이 발생할 수 있다.
- 법은 정의의 실현을 목적으로 한다. 열심히 노력한 사람에게는 보상을 주고 잘못을 저지르거나 피해를 준 사람에게는 벌을 준다.
- 국민들이 법을 준수하면 자신의 권리와 타인의 권리를 지킬 수 있다.
- 법은 국민들이 지켜야 할 약속이다.
- 법은 사회질서를 유지하는 역할을 한다.

※ 과거에도 사회질서를 지키기 위해 법이 있었어요. 우리나라 최초의 국가인 고조선에도 8조금법(남을 다치게 한 자는 곡식으로 갚아야 한다. 사람을 죽인 자는 사형에 처한다 등)이 있었답니다.

헌법의 기본원리를 말해봅시다.

- 국민주권주의, 자유민주주의, 사회국가원리, 국제 평화주의, 평화통일

헌법재판소의 역할을 말해봅시다.

- 헌법을 수호하고 국민의 기본권을 보호

헌법에 있는 국민의 권리를 말해봅시다.

- 자유권, 참정권, 평등권, 청구권, 사회권(근로권, 교육권, 환경권)

헌법에 있는 국민의 의무를 말해봅시다.

- 국민의 4대 의무 - 납세의 의무, 국방(병역)의 의무, 교육의 의무, 근로의 의무
- 국민의 6대 의무 - 국민의 4대 의무 + 환경보전의 의무, 기타 재산권행사에 따른 공공복리의 의무
- 국방의 의무-외국의 침략행위로부터 국가의 독립을 유지하며 영토보전을 위한 병역에 임해야 합니다.

※ 교육의 의무, 근로의 의무는 국민의 의무이자 권리

10

우리나라 정치제도 및 정부형태

10 우리나라 정치제도 및 정부형태

서울특별시, 세종특별자치시, 6개 광역시(부산, 대구, 인천, 대전, 광주, 울산), 8도(경기도, 강원도, 충청북도, 충청남도, 경상북도, 경상남도, 전라북도, 전라남도), 제주특별자치도와 시·군·구로 구분되고 있어요.

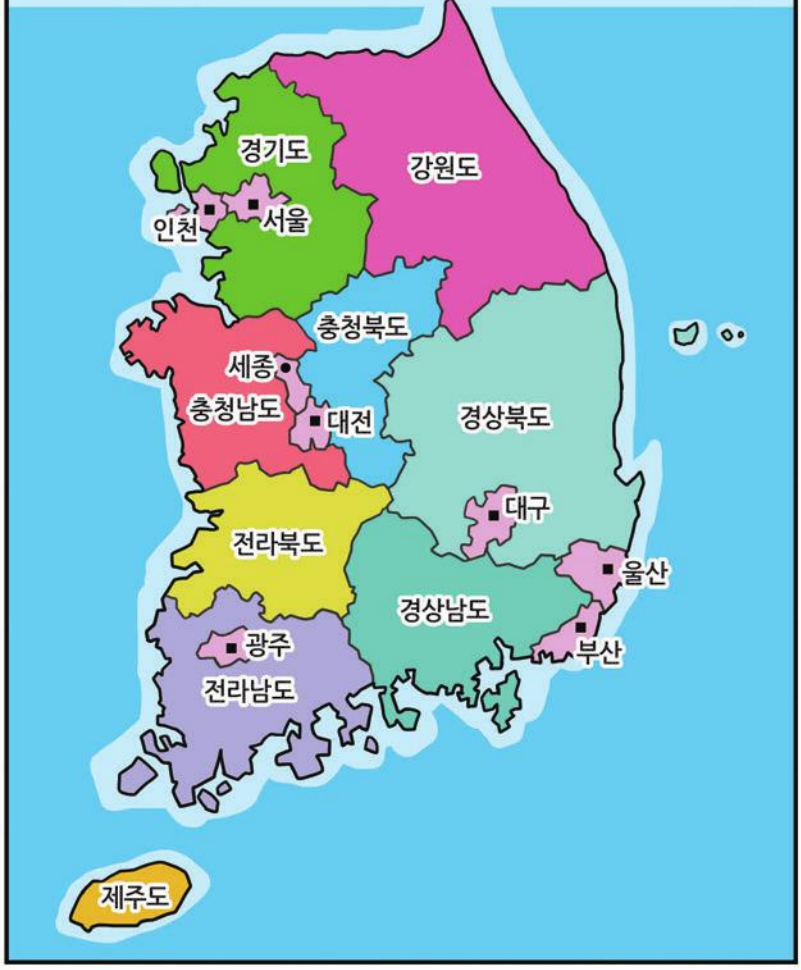

이번에는 우리나라 정부가 어떻게 구성되어 있는지 알고 싶어요.
우리나라 정부기관은 헌법에 따라 대통령과 행정부로 구분하고 있어요.
대통령
기획재정부
교육부
과학기술정보통신부
외교부
통일부
법무부
국방부
행정안전부
문화체육관광부
농림축산식품부
산업통상자원부
보건복지부
환경부
고용노동부
여성가족부
국토교통부
해양수산부
중소벤처기업부
행정부는 국가와 국민에게 필요한 일을 직접 수행하는 곳으로 대통령은 행정부의 최고책임자이며 국가를 대표하지요.
대통령 혼자 모든 국가의 일을 처리하려면 엄청 힘들겠어요.
그래서 대통령 아래에 대통령의 일을 도와줄 수 있도록 국무총리를 두고 있어요.
대통령
대통령 대행도 총리가 하지요.
국무총리
행정부처 장관
국무총리는 행정 각 부처의 책임자인 장관을 지휘·감독하여 대통령을 보좌하고 있는 것이지요.
그러면 장관은 국가의 정책이 잘 집행될 수 있도록 관리하는 역할을 하겠네요.
맞아요! 똑똑한데요. 하나를 가르쳐주면 열을 아네요!

좀 더 알아보기

청와대

한국의 대통령이 머무는 곳으로 과거부터 임금이 있던 궁궐(후원)이 위치했던 곳으로 현재까지 대통령이 나라 일을 보는 곳으로 사용합니다.

국가권력의 견제와 균형으로 민주주의 실현

국회 : 국민생활에 필요한 법을 만들거나 고치기 때문에 **입법부**라고 합니다.

법원 : 법에 따라 옳고 그름을 따져 사람들 간에 발생하는 갈등을 해결해 주며, 개인이나 국가로부터 피해를 입은 사람을 구제, **사법부**라고 합니다.

정부 : 국회에서 만든 법률에 따라 국가를 운영하며, 국가발전을 위한 여러 가지 정책을 개발하고 실천하는 곳으로 **행정부**라고 합니다. 대통령, 국무총리, 행정 각부로 구성되어 있습니다.

입법부

사법부

행정부

우리나라 중앙 행정 기관(정부 조직)

행정부의 부처

기획재정부 : 경제정책과 예산, 세제 등 관련 업무
과학기술정보통신부 : 과학기술정책과 정보통신 기술 등 관련 업무
교육부 : 인적자원 개발 및 학교교육 등 관련 업무
외교부 : 국가들 간의 외교 등 관련 업무
통일부 : 통일 및 남북 대화·교류 등 관련 업무
법무부 : 검찰, 출입국관리, 교정, 인권옹호 등 관련 업무
고용노동부 : 일자리 등 고용노동 관련 업무
행정안전부 : 공무원 선발·교육 및 행정기관 조직 등 관련 업무
국방부 : 국방 및 안보 등 관련 업무
농림축산식품부 : 농산, 축산, 식량 등 관련 업무
국토교통부 : 국토 개발 및 교통물류체계 등 관련 업무
보건복지부 : 국민보건 및 사회복지 등 관련 업무
환경부 : 환경 보전 및 오염 방지 등 관련 업무
문화체육관광부 : 문화·예술 및 체육, 관광 등 관련 업무
여성가족부 : 여성, 가족, 아동, 청소년 등 관련 업무
산업통상자원부 : 산업, 통상, 무역, 에너지 등 관련 업무
해양수산부 : 해양자원 개발 등과 관련
중소벤처기업부 : 중소벤처기업을 보호, 육성 등 관련 업무

그 외 행정기관

방송통신위원회 : 방송과 통신에 관한 규제와 이용자 보호 등의 업무 수행
공정거래위원회 : 독점 규제 및 공정거래에 관한 사무 수행
국민권익위원회 : 고충민원의 처리와 이에 관한 불합리한 행정제도 개선, 부패의 발생 예방 등 사무
국세청 : 내국세의 부과·감면 및 징수에 관한 사무를 관장
병무청 : 징집·소집 등 국민의 병역의무 이행과 관련한 국가의 병무행정 업무 담당
경찰청 : 치안에 관한 사무 관장
소방청 : 소방에 관한 사무 관장
질병관리청 : 방역·검역 등 감염병에 관한 사무 및 각종 질병에 관한 조사·시험·연구에 관한 사무 관장

풀뿌리 민주주의 지방자치제

지방자치제도

지역 주민들이 스스로 선출한 대표를 통해 그 지역의 일을 처리하는 제도

아주 작은 지역의 문제는 물론, 주민들의 생활에 밀접한 문제까지 세심한 처리가 가능하기 때문에 지방자치제도를 '풀뿌리 민주주의'라고 부르기도 합니다.

우리나라는 광역자치단체(특별시, 광역시, 도)와 기초자치단체(시, 군, 자치구)로 나뉘어져 있습니다. 또한 지방자치단체 내에는 지방행정기관(시, 도청)과 이를 감독하는 지방 의회*(시, 도의회)가 있습니다.

* 지방의회는 지역의 실정에 맞는 법(조례)을 만들거나 고치고, 지역 주민이 내는 세금으로 만든 예산을 심의하고 의결하며, 지역 주민의 민원을 처리하는 일을 합니다. 또한 시 · 도청의 행정이 계획대로 추진되고 있는지 감독하는 일도 하고 있습니다.

주민참여제도

지역 문제를 해결하는 과정에 지역 주민들이 적극 참여하는 것은 매우 중요함

주민발의 : 필요한 조례를 만들거나 고치고, 불필요한 조례는 없앨 것을 요구할 수 있는 제도

– 주민투표 : 지방자치단체의 중요한 정책을 주민의 투표로 결정하는 제도

주민참여 예산제 : 지방자치단체가 지역의 예산을 정하는 과정에서 주민의 의견을 듣고 반영할 수 있도록 하는 제도

주민소환 : 지역의 대표들이 맡은 바 책임을 다하지 않았을 때 주민들의 투표를 통하여 자리에서 물러나게 할 수 있는 제도

생각해보기

우리나라 지방자치단체는 광역자치단체와 기초자치단체로 나뉘어져 있습니다. 자신이 거주하는 광역자치단체, 기초자치단체 명칭을 말해봅시다.

한국의 광역자치단체는 특별시, 광역시, 특별자치시, 도, 특별자치도가 있습니다. 이 중에서 광역시에는 어떤 것이 있는 지 말해봅시다.

- 특별시 : 서울
- 광역시 : 부산, 인천, 대구, 울산, 대전, 광주

민주주의 국가에서는 국가 권력을 분립하고 있습니다. 한국은 국가권력을 어떻게 분리하고 있나요?

- 입법부, 사법부, 행정부

※ 삼권분립 : 국민의 자유와 권리를 지키기 위해 입법부(국회), 행정부(행정기관), 사법부(법원)로 나누어 서로 견제하여 권력의 집중을 방지하려는 제도

행정부의 구조와 기능에 대해서 말해봅시다.

행정부와 기능설명(예시)	
외교부	국가 간 외교와 관련된 일
국방부	국방 및 안보와 관련된 일
통일부	통일, 북한과 관련된 일
행정안전부	국민의 안전, 편의와 관련된 일
고용노동부	일자리와 관련된 일
법무부	범죄를 예방하거나 범죄자를 처벌하고 국민 모두의 인권이 보호받을 수 있도록 노력하는 정부 부처

대통령과 국무총리의 역할에 대해서 말해봅시다.

- 대통령 : 5년마다 국민들의 선거에 의해 선출되는 우리나라의 최고 통수권자로, 행정부의 최고 책임자이며 다른 나라에 대하여 대한민국을 대표하는 지도자이다.
- 국무총리 : 행정부의 2인자로서 대통령을 도와 행정부의 여러 정책을 종합적으로 관리한다.

11

민주주의 및 민주정치의 개념

11 민주주의 및 민주정치의 개념

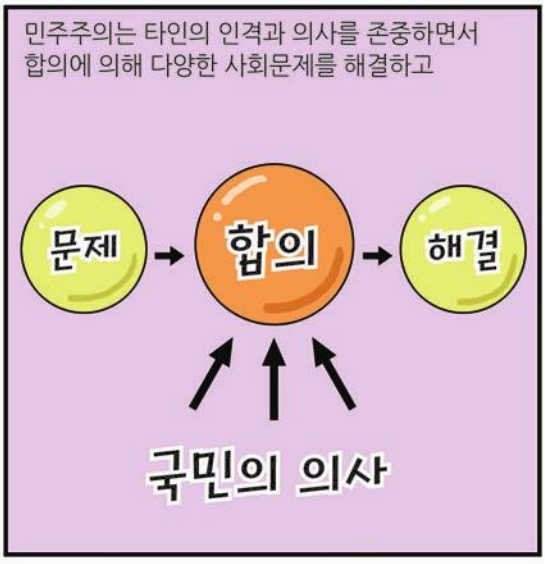

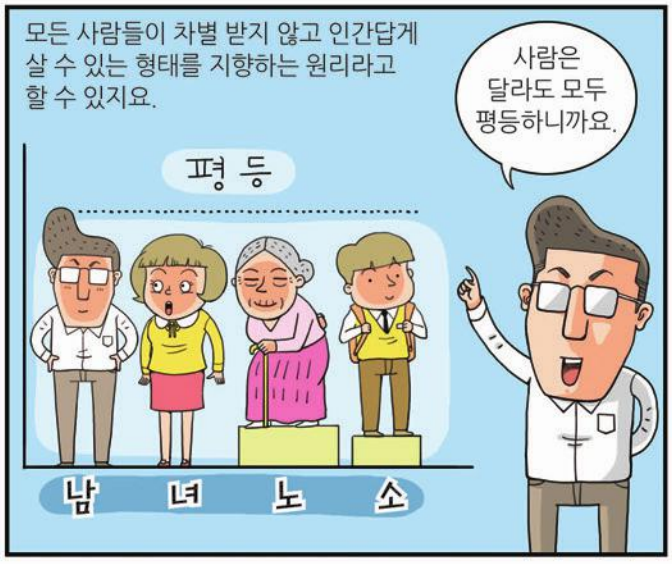

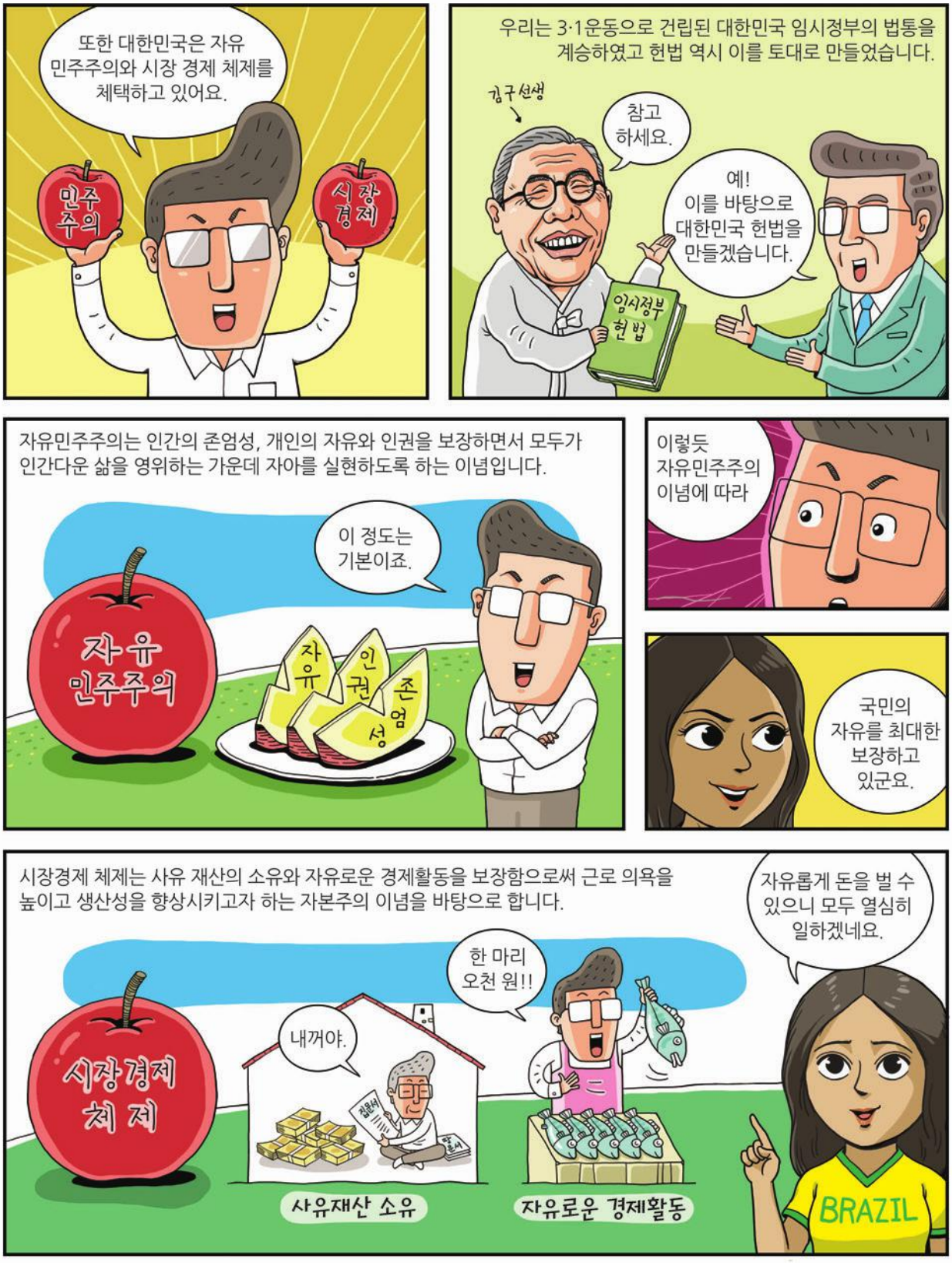
또한 대한민국은 자유 민주주의와 시장 경제 체제를 체택하고 있어요.
민주주의
시장경제
우리는 3·1운동으로 건립된 대한민국 임시정부의 법통을 계승하였고 헌법 역시 이를 토대로 만들었습니다.
김구선생
참고 하세요.
예! 이를 바탕으로 대한민국 헌법을 만들겠습니다.
임시정부 헌법
자유민주주의는 인간의 존엄성, 개인의 자유와 인권을 보장하면서 모두가 인간다운 삶을 영위하는 가운데 자아를 실현하도록 하는 이념입니다.
이 정도는 기본이죠.
자유 민주주의
자유
인권
존엄성
이렇듯 자유민주주의 이념에 따라
국민의 자유를 최대한 보장하고 있군요.
시장경제 체제는 사유 재산의 소유와 자유로운 경제활동을 보장함으로써 근로 의욕을 높이고 생산성을 향상시키고자 하는 자본주의 이념을 바탕으로 합니다.
자유롭게 돈을 벌 수 있으니 모두 열심히 일하겠네요.
한 마리 오천 원!!
내꺼야.
시장경제 체제
사유재산 소유
자유로운 경제활동
BRAZIL

4대 원칙

보통 선거

일정한 연령이 되면 누구나 선거에 참여

평등 선거

선거권이 있는 사람이라면 누구나 똑같이 한 표씩만 투표

비밀 선거

투표의 내용을 투표자 이외에는 알 수 없도록 한 제도

직접 선거

후보자들에게 선거권자가 직접 투표

좀 더 알아보기 1

민주주의를 실현하기 위해 국민들이 정치에 참여할 수 있는 방법

첫째! TV나 신문 등의 대중매체, 인터넷을 통해 자신의 의견을 전달합니다.

둘째! 집회나 시위를 통해 자신의 주장이나 의견을 전달합니다.

셋째! 정당과 시민단체운동을 통해 정치에 참여합니다.

※ 정당 : 정치적 의견이나 주장이 같은 사람들이 모여 만든 단체로 국민의 의견을 모아 국회나 정부에 전달하고 대통령 선거, 국회의원 선거 등에 후보자를 추천한다.
– 여당 : 대통령을 배출한 정당
– 야당 : 여당을 제외한 나머지 정당

※ 시민단체 : 시민들이 스스로 만든 단체로 여러 가지 사회 문제를 해결하고 공익을 추구하기 위해 활동한다.

넷째! 나라의 일꾼을 뽑는 선거에 참여합니다.

좀 더 알아보기 2

우리나라에서 실시되고 있는 주요 선거

선거	실시 간격	실시 시기	당선되는 사람	외국인의 참여 여부
대통령 선거 (대선)	5년	3월	대통령 1명	허용 안됨
국회의원 총선거(총선)	4년	4월	국회의원 300명	허용 안됨
지방 선거	4년	6월	각 지역의 지방 자치단체장, 지방 의회 의원, 교육감	영주권을 얻은 지 3년 지난 만 18세 이상의 외국인 중 지방자치단체의 외국인등록 대장에 올라 있는 사람은 참여 가능

투표일에 투표를 할 수 없다면? 사전투표를 이용하세요!

사전투표란, 선거인이 별도의 신고 없이 사전투표 기간(선거일 전 5일부터 2일간) 동안 신분증을 소지하고 전국 읍·면·동마다 설치된 사전투표소를 방문하여 투표할 수 있는 제도를 말합니다.

선거관리위원회

선거와 국민투표의 공정한 관리 및 정당에 관한 여러 가지 일을 처리하는 기관으로 후보자나 유권자들이 선거법을 어기지 않도록 예방하고 감시하며 단속하는 활동을 합니다.

생각해보기

민주주의와 독재주의의 개념을 말하고 이들의 다른 점을 비교해 봅시다.

- 민주주의 : 국민의 뜻에 따라 국민을 위한 정치가 이루어지는 제도
- 독재주의 : 일인 또는 일정한 집단에 권력을 집중시키거나 일부를 배척하면서 지배하는 정치 제도

자유 민주주의와 시장경제 체계에 대해서 말해봅시다.

- 자유 민주주의 : 인간의 존엄성, 개인의 자유와 인권을 보장하면서 모두가 인간다운 삶을 영위하는 가운데 자아를 실현하도록 하는 이념
- 시장경제 체계 : 사유 재산의 소유와 자유로운 경제활동을 보장함으로써 근로 의욕을 높이고 생산성을 향상시키고자 하는 자본주의 이념

직접 민주주의와 간접 민주주의에 대해서 말해봅시다.

- 직접 민주주의 : 모든 국민이 직접 정치에 참여하여 결정하는 것
- 간접 민주주의 : 국민이 뽑은 대표가 정치 결정을 대신하는 것

선거의 4대 원칙에 대해서 말해봅시다.

- 보통선거, 평등선거, 비밀선거, 직접선거

국민들이 정치에 참여할 수 있는 방법을 말해봅시다.

- 선거에 참여, 집회나 시위를 통해 의견전달, 대중매체 등 언론을 통해 의견전달, 정당참여나 시민단체운동을 통해 의견전달 등

12

한국의 생활법률

12 한국의 생활법률

선생님! 우리가 살다보면 여러 가지 분쟁이 발생하잖아요. 그럴 땐 어떡해야 할 지 걱정이에요.
그래서 법이 있는 거죠. 법은 공정하게 적용되야 하고 반드시 지켜져야 합니다.
그래야만 서로의 자유와 권리가 보호되고 사회질서도 안정적으로 유지될 수 있지요.
법
질서

이러한 목적을 위해 만들어진 법 중에서 우리와 깊은 연관이 있는 법이 민법과 형법입니다.

민법이 개인 간의 다툼을 해결하기 위한 것이라면 형법은 범죄의 유무와 형벌의 정도를 정합니다.
민법
형법
징역 2년!

선생님 돈을 빌려줄 때에도 유의할 점이 있나요?

아무리 친한 사람이더라도 돈을 주고받을 때는 계약서를 작성해야 합니다.
퉤!

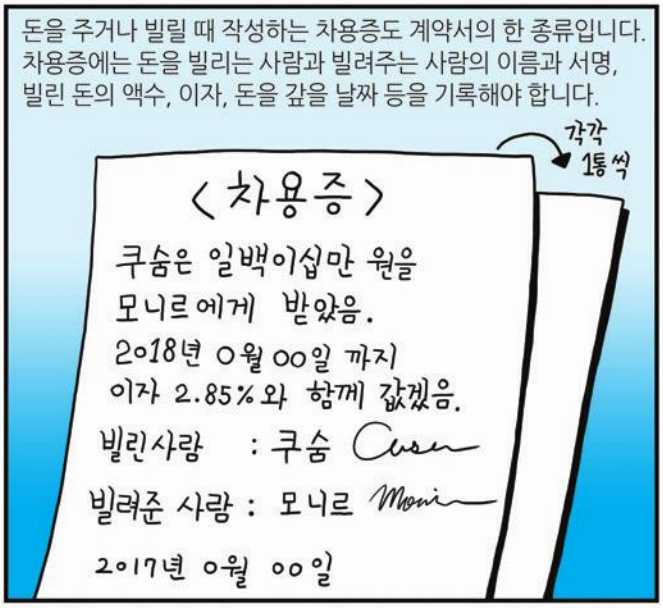
돈을 주거나 빌릴 때 작성하는 차용증도 계약서의 한 종류입니다. 차용증에는 돈을 빌리는 사람과 빌려주는 사람의 이름과 서명, 빌린 돈의 액수, 이자, 돈을 갚을 날짜 등을 기록해야 합니다.
각각 1통씩
<차용증>
쿠숨은 일백이십만 원을 모니르에게 받았음.
2018년 0월 00일 까지 이자 2.85%와 함께 갚겠음.
빌린사람 : 쿠숨
빌려준 사람 : 모니르
2017년 0월 00일

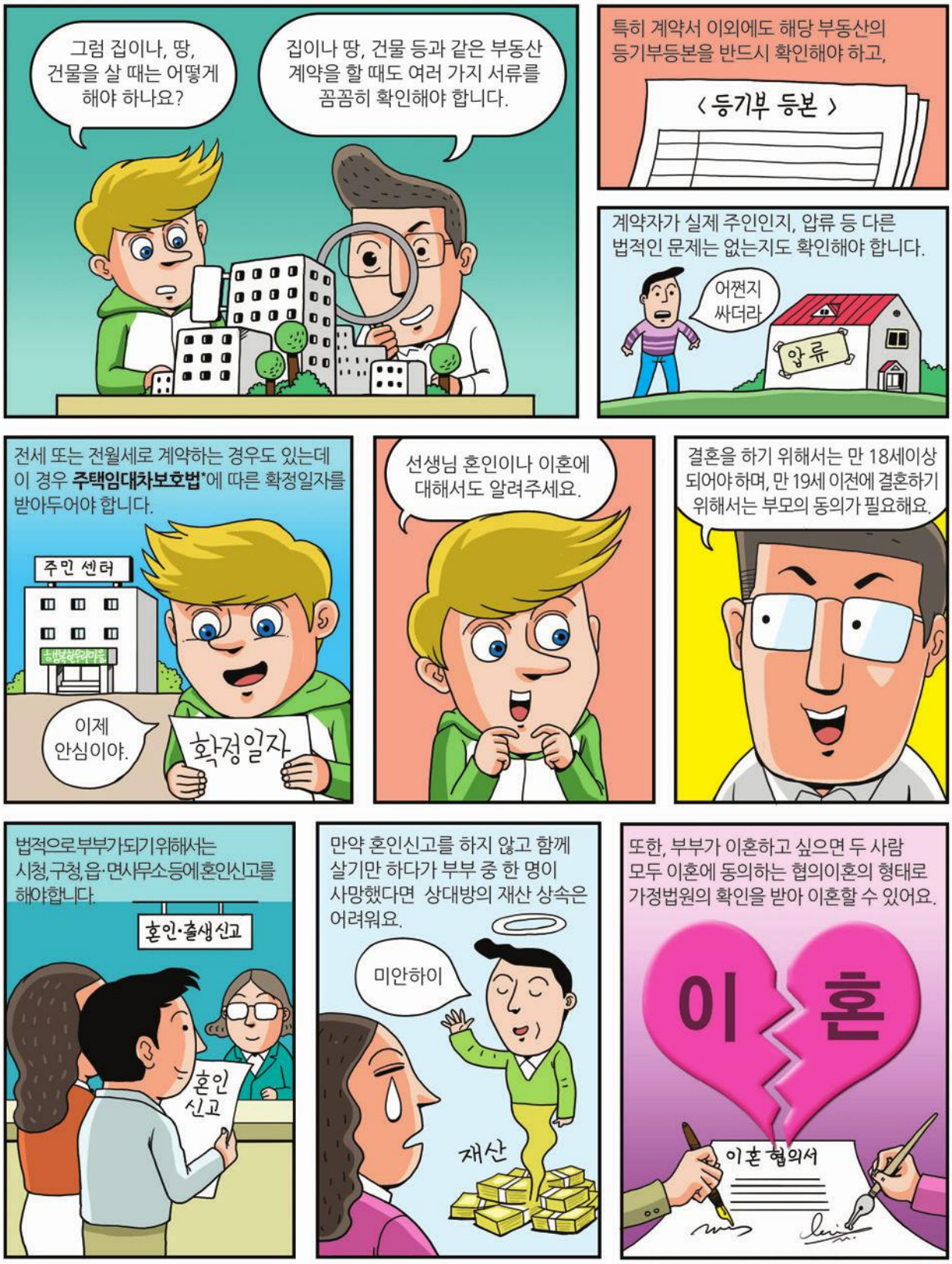

*주택임대차보호법 : 다른 사람이 소유한 집을 계약해서 전세나 월세를 내면서 사는 사람을 보호하는 법

부부 중 어느 한 쪽의 잘못이 큰 경우에는 가정법원의 판결을 통해 이혼할 수 있고 잘못한 쪽은 위자료를 지급하기도 해요.
내 인생 돌리도~
위자료
외도
얼굴동냥
가정폭력
선생님 소송은 무엇인가요?
분쟁이 잘 해결되지 않을 경우에 법을 통해 권리를 보장받는 대표적인 방법이 소송입니다.
생활
법전
소송은 법원의 재판을 통해 분쟁을 해결하는 방식이지요.
내 돈 갚아!
작년에 갚았잖아!
법원
개인 간의 분쟁이 발생한 경우 분쟁의 당사자는 소송을 통해 법원의 판결을 요청할 수 있어요.
물론 국가를 상대로 소송을 제기할 수도 있어요. 또한, 국가로부터 기본권을 침해당한 사람이 직접 헌법재판소에 헌법소원을 제기할 수도 있지요.
국가의 불법행위로 피해를 입었어. 억울해.
집단소송
소송이 제기되면 법원의 판사는 양당사자의 주장을 듣고 법률에 따라 분쟁을 해결합니다.
갑론
을박
이번 사건은 좀...
일반적으로 소송과정에서 변호사 등 법률전문가의 도움을 받는 경우가 많지만 비용지출이 부담스럽다면 대한법률구조공단 같은 공익적 기구로부터 도움을 받을 수도 있답니다.
너무 비싸
법률상담
홍길동
변호사
법무법인 공정
대한법률구조공단

좀 더 알아보기

이런 범죄행위, 처벌 받을 수 있어요

보이스피싱

전화를 통하여 신용카드 번호 등의 개인정보를 알아낸 뒤 범죄에 이용하는 전화 금융사기 수법
- 스미싱, 메신저피싱 등

통장 또는 신용카드 대여

어떤 목적이든 본인 명의 통장이나 신용카드를 제3자에게 빌려주거나 양수한 경우 전자금융거래법 위반으로 최대 징역 3년, 2,000만원의 벌금형에 처할 수 있음

불법 다운로드

저작료를 지불하지 않았거나 저작자에게 이용 허락을 받지 않은 상태에서 저작권이 있는 정보(주로 영화나 음악)를 불법적으로 내려받는 행위

디지털(사이버·온라인) 성범죄(몰래카메라 등)

카메라 등의 매체를 이용하여 상대방의 동의 없이 신체를 촬영하여 유포·유포협박·저장·전시하거나, 사이버 공간·미디어·SNS 등에서 자행하는 성적 괴롭힘

음주운전, 무면허 운전

그 외 범죄행위

쓰레기 등을 함부로 아무 곳에나 버리는 것, 길·공원 등에서 함부로 침을 뱉거나 대소변을 보는 것, 개 등 짐승을 끌고 와서 대변을 보게 하고 이를 치우지 않는 것, 공원 등에서 꽃이나 나무를 함부로 꺾거나 바위·나무 등에 낙서하는 것, 공공장소에서 술에 취해 다른 사람에게 피해를 주는 것, 악기·TV 소리를 지나치게 크게 내거나 큰 소리로 떠드는 것, 다른 사람·단체 또는 공무수행 중인 자의 업무를 방해하는 것, 횡단보도가 아닌 곳에서 길을 건너는 것, 가게에서 돈을 내지 않고 물건을 가져가는 것 등

생각해보기

계약서, 차용증, 등기부등본에 대해 말해봅시다.

- **계약서** : 나와 상대방이 약속한 사실을 확인해 주는 문서
  - 임대차계약서 : 부동산이나 물건 사용하게 하고 이에 대한 임차료를 지급할 것을 내용으로 하는 계약서
  - 근로계약서 : 근로자가 회사의 지시 또는 관리에 따라 일을 하고 이에 대한 대가로 회사가 임금을 지급하기로 한 계약서
  - 매매계약서 : 당사자가 계약 목적물을 매매할 것을 합의하고 매수인이 매도자에게 매매대금을 지급할 것을 약정함
- **차용증** : 남의 돈이나 물건을 빌리는 것을 증명하는 문서
- **등기부등본** : 부동산에 관한 권리관계가 적혀 있는 공적인 문서

확정일자에 대해 말해봅시다.

- **확정일자** : 법원, 주민센터 등에서 주택임대차 계약을 한 날을 확인해 주기위해 계약서에 도장을 찍어주는 날짜

자동차 사고가 났는데 누가 더 잘못했는지 모를 때 어떻게 하시겠습니까?

- 일단, 사고 현장을 잘 보존해둡니다. 그리고 자신이 가입되어 있는 보험회사에 빨리 연락하여 협상하도록 합니다. 협상이 잘 안되면 경찰에 연락할 수도 있습니다.

법원 이외에 권리를 보호받을 수 있는 기관에 대해 말해봅시다.

- **국가인권위원회** : 국가 공권력과 사회적 차별행위에 의한 인권침해 구제
- **국민권익위원회** : 국민고충처리, 부패방지, 행정심판 기능을 수행(국민에게 신속하고 원활한 권익보호 및 권리구제 서비스 제공)
- **한국소비자원** : 소비자의 권익을 증진하고, 소비생활의 향상 도모
- **대한법률구조공단** : 법률지식이 부족하면서도 경제적으로 어려워 법적 보호를 제대로 강구하지 못하는 국민에게 법률적 지원을 해주기 위해 설립된 기관
- 기타 주민자치센터, 시민단체 등

혼인신고, 출생신고, 사망신고 등에 대해서 말해봅시다.

- **혼인신고** : .결혼한 사실을 행정관청에 공식적으로 신고하는 일. 법적으로 부부가 되기 위해서는 시청, 구청, 읍·면사무소 등에 혼인신고를 해야 한다.
- **출생신고** : 태어난 아기가 한국 국민으로 인정받기 위하여 태어난 후 1개월 이내에 읍,면, 동(행복복지센터, 주민자치센터), 인터넷, 재외공관 등에 출생신고를 한다.
- **사망신고** : 사람이 사망하면 사망신고를 해야 하며, 상속이 이루어진다. 상속은 재산 뿐 아니라 빚도 함께 물려받는다. 따라서 유산 중 재산보다 빚이 더 많을 때에는 상속을 받지 않거나 물려받은 재산의 한도 내에서 빚을 갚는 방법을 선택할 수 있다.

13

기초 생활질서

13 기초 생활질서

- 배려는 사고를 예방하고 안전을 지켜 줍니다.

그러면 선생님이 몇 가지 물어 볼테니 대답해 볼래?
네가 버스 좌석에 앉아 있는데 머리에 무거운 짐을 이고 버스에 타고 있는 할머니를 보았다면 어떻게 해야지?
먼저, 할머니에게 다가가서 "도와드릴까요?"하고 정중히 물은 후 할머니의 짐을 들어 주고, 할머니에게 자리를 비켜드려야 한다고 생각해요.
고마워요~
아주 잘했어! 무엇보다 중요한 것은 도움이 필요한 사람을 외면하지 않는 거야.
만약 도움이 필요 없다고 하면 "네 알겠습니다."라고 하면 되는거야.
그런데, 선생님! 지하철에서 친구들과 떠들거나 전화 받는 것도 남들에게 피해를 주나요?

지하철 안에는 피곤한 사람, 아기를 안고 있는 사람, 책을 읽고 있는 사람 등 다양한 사람들이 있어요.
큰 소리로 웃고 떠드는 것은 소음 공해예요. 친구들과 조용히 이야기하고 전화통화도 작은 목소리로 하는 것이 예의바른 행동이에요.
소곤 소곤
선생님! 그러면, 박물관에서도 큰소리로 떠들면 안 되겠네요?
맞아요. 박물관은 문화재, 예술품 등을 전시하고 감상하는 공공장소로 조용조용 걸어야하며 떠들거나 전시품을 만지면 안돼요.
선생님! 저는 아파트에 살고 있는데요. 밤늦게 피아노를 치거나 청소기를 돌려서 이웃 간에 다툼이 벌어진 경우를 많이 봤어요.
개나리 아파트 101
개나리 아파트 102
공공장소가 아니더라도 아파트와 같은 공동주택에 사는 경우에도 소음이 나지 않도록 주의해야 할 것 같아요.
뛰면 안돼요.
TV 볼륨은 적당히

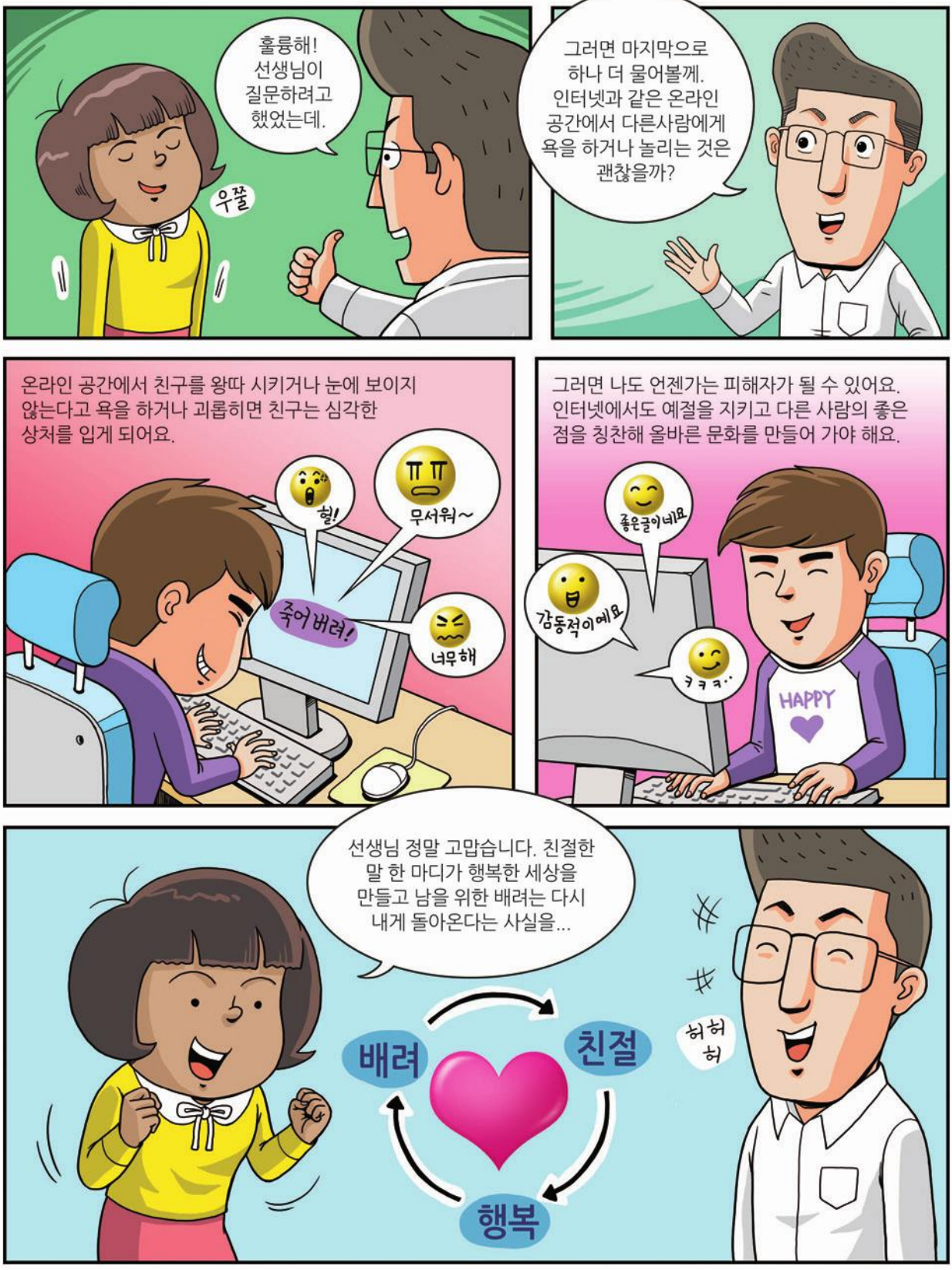
훌륭해! 선생님이 질문하려고 했었는데.
우쭐
그러면 마지막으로 하나 더 물어볼께. 인터넷과 같은 온라인 공간에서 다른사람에게 욕을 하거나 놀리는 것은 괜찮을까?
온라인 공간에서 친구를 왕따 시키거나 눈에 보이지 않는다고 욕을 하거나 괴롭히면 친구는 심각한 상처를 입게 되어요.
헐!
무서워~
죽어 버려!
너무해
그러면 나도 언젠가는 피해자가 될 수 있어요. 인터넷에서도 예절을 지키고 다른 사람의 좋은 점을 칭찬해 올바른 문화를 만들어 가야 해요.
좋은글이네요
감동적이에요
ㅋㅋㅋ..
HAPPY
선생님 정말 고맙습니다. 친절한 말 한 마디가 행복한 세상을 만들고 남을 위한 배려는 다시 내게 돌아온다는 사실을...
배려
친절
행복
허허허

지구를 지켜요

깨끗한 환경을 조성하기 위한 올바른 쓰레기 버리는 방법을 알아보아요.

일반 쓰레기

음식물 쓰레기와 재활용품 등을 제외한 일반 쓰레기는 쓰레기 전용 봉투에 담아서 버려야 해요. 쓰레기 전용 봉투는 지역마다 다르기 때문에 다른 지역에서는 쓸 수 없어요.

음식물 쓰레기

물기를 빼서 음식물 쓰레기 전용 봉투에 담아서 버리거나, 거주 지역에 따라 음식물 수거통에 넣어요.

재활용품 분리수거

종이 분리수거 방법

- 물에 젖지 않는 상태로 보관
- 내용물을 비우고 세척 후 배출

- 신문지 : 끈으로 묶어서 한 곳에 배출
- 박스 : 테이프를 제거한 뒤 펼친 후 분리수거
- 우유팩 : 세척 후 일반 종이와 혼합되지 않도록 구분
- 종이컵라면 : 용기 뚜껑은 제거하고 내용물을 세척한 뒤 폐지와 함께 배출

플라스틱 / 캔 분리수거 방법

- 뚜껑을 모두 제거
- 내용물을 비우고 세척 후 배출

- 생수병/페트병 : 비닐 제거 후 압착하여 배출
- 캔 : 내용물을 비우고 배출
- 부탄가스/살충제 : 구멍을 뚫고 남은 가스를 모두 배출한 후 분리수거

※ 투명 페트'병'(생수와 음료병으로 페트이면서 병인 것만 분리)
– 라벨은 제거하여 내부를 세척하고 뚜껑을 열어 압축해서 버려요.
– 뚜껑과 고리는 분리해도 되고, 분리하지 않아도 됩니다.

유리병 분리수거 방법

- 거울, 전구 등은 유리 분리수거 X
- 깨진 유리는 재활용 불가

- 일반유리 : 내용물을 깨끗하게 비운 상태로 분리수거
- 깨진 유리 : 신문지에 감싸 일반 종량제 봉투로 배출
- 많은 양의 깨진 유리 : 특수 구격 마대를 구매한 후 배출

대형쓰레기

못쓰게 된 가구나 전자제품처럼 부피가 큰 쓰레기는 동 주민센터(또는 지정판매소, 슈퍼마켓)에서 스티커를 사다 붙여 집 앞에 내놓으면 돼요.

※ 인터넷 배출신고 : 인터넷신청(구청 홈페이지)을 통해 스티커를 구입할 수 있어요.

생각해보기

지켜야할 기초 생활질서에 대해 말해봅시다.

- 대중교통 기다릴 때 줄서기, 공원 등 야외에서 쓰레기 함부로 버리지 않기 등
- 신문 접어보기, 노약자석 양보, 신호등 지키기
- 다리모아 앉기, 차내에서 뛰거나 큰소리로 이야기하지 않기, 휴대폰 통화예절 지키기
- 음식물 섭취 자제, 전동차내 잡상인 판매물품 구입하지 않기
- 과도한 스킨쉽 자제하기, 사람들이 다 내리고 난 뒤에 타기
- 애완동물과 이동시에는 전용박스 사용, 다 본 신문 가져가기
- 이어폰 밖으로 소리 안 새어나가게 볼륨 낮추기, 공연 중 떠들지 않기 등

지하철, 아파트단지, 온라인, 극장 등에서 기초질서 때문에 기분 좋은 상황과 짜증나는 상황을 말해봅시다.

한국에서의 기초질서와 자신의 출신국에서 지켜야할 기초질서를 비교해봅시다.

법을 지켜야할 필요성에 대해 말해봅시다.

- 좋은 법을 만들었다 하더라도 사람들이 지키지 않는다면 그 법은 역할을 하지 못함. 법을 지킴으로써 사회질서를 유지하고 안전하게 살아갈 수 있음. 법을 지키면 나의 권리를 보장받을 수 있음 등

함께 사는 사회에서 감염병 예방을 위해 내가 실천할 수 있는 행동은 무엇이 있을까요?

- 마스크 착용하기
- 외출후, 조리하거나 식사 전, 화장실 사용 후, 기침이나 재채기 후 손 씻기
- 식수는 끓여 마시거나 병에 든 물(생수)을 마시기
- 채소 등 식재료는 흐르는 깨끗한 물에 씻고, 충분히 가열하여 먹기
- 기침, 재채기를 할 경우 휴지나 손수건, 옷 소매를 이용하여 입가리기
- 가급적 손으로 눈, 코, 입을 만지지 않기
- 설사, 발열 및 호흡기 증상이 나타날 때는 바로 의료기관을 방문하기

* 특히, 해외 여행객이나 고위험군(5세 이하, 65세 이상, 임신부, 만성질환자 등)의 경우 즉시 신고 후 진료받기

14

한국에서 생활하기

14 한국에서 생활하기

무슨 좋은 일 있나요?
외국 고향 친구가 한국에서 공부하기 위해 입국한다고 연락이 왔어요.
친구를 데리러 인천 공항에 가야 하는데 어떻게 가는게 좋은지 인터넷으로 검색하고 있는 중이에요.
도착
인천
인천국제공항
연수
영흥도
와! 오랜만에 친구를 만나게 돼서 좋겠어요. 친구가 국내 생활에 잘 적응하도록 도와줘야겠네요.
저와 설날 같이 떡국도 먹고 민속촌에 방문하여 한복도 입어보고 제기차기 등 한국 문화 체험도 했었어요.
네. 몇 년전 연말 연휴에 관광 차 한국에 방문한 적이 있었어요.

제일 처음에는 교통수단을 이용하는게 어려웠어요. 한국이 교통수단은 잘 되어 있긴 하지만 상당히 복잡한 편이잖아요.

제가 처음 한국에서 생활할 때는
내가 도와 줄까?
모르겠어~
한국인 친구가 많이 도와주었어요.
저쪽이야.
정보실
이런게 있었네.
그 친구가 지금 제 남편이랍니다.
결혼 생활하면서 문화 차이로 어려운 점이 많았겠어요.
특히 가족들 호칭이나 존댓말 등은 쉽지 않잖아요.
결혼하고 처음 시댁을 방문해서 실수를 한 적도 있어요.
아버님 밥 많이 먹어.
죄송해요. 아직 우리말이 서툴러서...
괜찮다. 존댓말은 한국사람도 쉽지 않다.

그리고 쓰레기 버리는 방법도 달라서 처음에는 어려웠어요.
302
303
음식물 쓰레기 버리는 방법이나 종류별로 분리해서 버리는 법을 배우기까지 힘들었어요.
이건 비닐이고 이건 플라스틱 .....
캔·알
비닐류
플라스틱
그래도 환경을 깨끗하게 지킬 수 있다는 마음가짐으로 열심히 배웠습니다.
한국은 24시간 운영되는 편의점도 많고
24시
음식이나 생필품이 집 앞으로 배달되는 점은
bedal
부앙~
너무 편하고 좋은 문화예요.
803
왔다!
또한 한국은 지역 커뮤니티가 잘 형성되어 있잖아요.
블로그
맘카페
SNS
벼룩시장
인터넷이 워낙 발달되어 있어서 여러 가지 궁금한 것들을 서로 공유하며 배우고 있답니다.

교통수단 이용하기

대중교통 수단

시내(가까운 거리) 구간 이동 수단 : 시내버스, 지하철, 택시, 자전거 등

시외(먼거리) 구간 이동 수단 : 기차*, 고속버스나 시외버스, 배, 비행기 등

* 기차는 안전하고 빠른 교통수단으로, 고속철도(KTX, SRT), 새마을호, 무궁화호 등이 있음

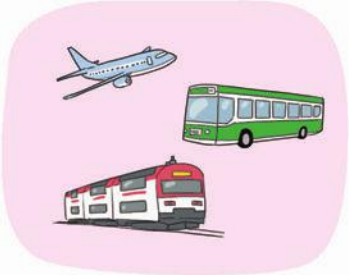

이용 요금

버스, 지하철, 택시 등 이용할 때 이용 요금은 현금이나 교통(신용)카드*로 지불됨

* 일정한 금액을 교통카드에 충전해서 사용하거나 신용카드 또는 휴대 전화에 교통카드 기능을 포함해서 사용

환승 할인 제도

다른 교통수단으로 갈아탈 때 요금을 할인해 주는 제도
이동 중에 교통수단을 몇 번 변경하더라도 전체 이용 거리에 따라 요금을 내도록하여 대중교통을 이용하는 사람들의 교통비 부담을 덜어줍니다.

의료기관 이용하기

진료과목 및 진료분야

소아청소년과

18세 미만의 소아 및
청소년들의 질환 치료

산부인과

임신 및 출산과 여성의
생식기에 관련된 질환 치료

가정의학과

연령, 성별, 질병의 종류에 관계없이
가족을 대상으로 지속적인 예방,
검진 및 치료 등 포괄적인 의료 제공

안과

눈과 눈의 신경에 관련된
질환 치료

이비인후과

귀, 코, 목 등과 관련된
질환 치료

치과

치아교정, 보철, 스케일링,
치아신경 치료 등

※ 보건소는 지역 주민의 건강과 질병 예방 및 관리를 위해 국가가 운영하는 공공보건 기관으로 예방접종이나 각종 질병 검사 등을 할 수 있으며 일반 병원보다 진료비가 싸요.

약국과 의약품

의약품은 전문의약품과 일반의약품으로 나뉘어요.

- 전문의약품은 병원에서 의사 진료 후 처방전을 받아야만 약국에서 구입할 수 있어요.
- 일반의약품은 처방전이 없어도 약국에서 바로 구입할 수 있어요. 감기약, 소화제, 해열제, 진통제, 각종 연고제, 지사제 등이 있습니다.

금융기관 이용하기

은행에서 하는 일

은행은 사람들의 돈을 맡아 주거나 돈을 필요로 하는 사람 또는 기업에게 빌려주기도 해요. 또한 다른 사람에게 돈을 보내 주기도 하고, 한국 돈과 외국 돈을 서로 바꿔주기도 하죠. 공과금이나 아파트 관리비, 대학 등록금 등도 납부할 수 있고, 신용카드나 체크카드 등을 만들 수도 있지요.

은행 업무시간은 평일 오전 9시부터 오후 4시까지

사람들이 많이 이용하는 은행으로는 국민은행, 신한은행 등 시중은행과 경남은행, 광주은행 등 지방은행이 있어요. 최근에는 케이뱅크, 카카오뱅크 등 인터넷 전문은행도 있어요.

금융 거래 방법

금융실명제(본인 이름으로만 금융거래 가능)로 은행 계좌를 만들기 위해서는 반드시 본인이 신분증(여권, 외국인등록증, 외국인거소신고증 등)을 가지고 직접 은행에 방문하여 신청해야 해요.

필요한 경우 인터넷 뱅킹, 현금인출카드 등도 함께 신청할 수 있어요.

계좌 비밀번호나 현금인출 카드 비밀번호는 신중하게 정하고 타인에게 알려줘서는 안돼요. 본인 이름으로 만든 통장도 다른 사람에게 빌려주면 안돼요. 처벌받을 수도 있답니다.

※ 예금자 보호 제도 : 원금(원래 맡긴 돈)과 이자(원금에 붙는 돈)를 합쳐 1인당 최고 5천만원까지 보호받는 제도

쇼핑하기

한국에서 생활하면서 필요한 물건을 구매할 수 있는 곳은 전통(재래) 시장, 대형 할인점, 백화점, 슈퍼마켓, 편의점 등 매우 다양합니다.

재래시장

식품, 의류, 잡화(생활용품) 등 여러 가지 물건이 모여 있고, 대체로 물건 값이 싼 편이에요. 매일 열리는 시장을 상설시장이라 부르고, 3일에 한번 열리는 시장을 3일장, 5일에 한번씩 열리는 시장을 5일장이라고 불러요.

동네 슈퍼마켓

주로 과자, 야채, 고기, 음료 등 식료품 위주로 판매하며 집근처에 있어서 가깝고 편하게 이용할 수 있어요.

백화점

의료, 식품, 가전, 화장품, 보석 등 상품의 종류가 다양하며, 시설과 서비스가 좋고 품질이 좋으나 가격이 비싼 편이에요.

대형마트

백화점처럼 식품, 의류, 가전, 생활용품 등 다양한 상품이 거래돼요. 가격은 백화점과 전통시장의 중간 정도예요.

텔레비전(TV) 홈쇼핑

텔레비전에서 상품 광고를 보고 즉시 전화나 인터넷으로 주문할 수 있으며, 의류, 식품, 화장품, 가전제품, 보험, 여행상품 등 다양한 상품을 판매해요.

인터넷쇼핑몰

인터넷을 이용해서 물건을 주문할 수 있어요.

지불방식

현금, 수표, 신용카드, 체크카드, 상품권 등을 이용해서 지불할 수 있어요.

물건을 구입할 때는 가격과 품질을 잘 비교해서 구매해야 해요. 음식물의 경우 특히 유통기한을 잘 확인해야 합니다. 물건을 구입한 후에는 반드시 영수증을 받아서 챙겨두었다가, 물건 교환이나 환불 시 영수증을 제시해야 합니다.

※ 물건 구매로 피해가 발생했을 때에는 한국소비자원 및 소비자단체 등에 도움을 요청할 수 있어요.
- 한국소비자원 : ☎1372, www.kca.go.kr
- 소비자시민모임 : ☎02-7399-5441, www.consumerskorea.org

우리나라 언어 예절

우리나라의 가족 호칭

우리나라에서는 가족 간에 서로 예의를 가지고 부르는 호칭이 있어요.

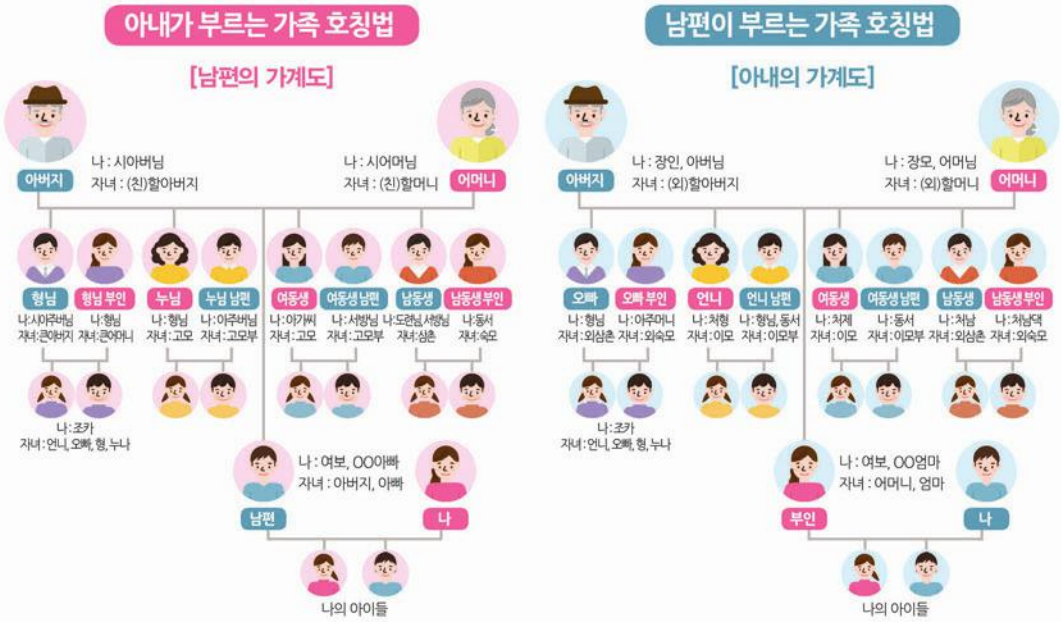

존댓말과 보통말

우리나라 말은 상대방의 연령, 관계의 친밀성, 지위 등에 따라 표현이 달라져요. 상대방을 높이는 말을 존댓말(높임말)이라 하고, 높이거나 낮추는 것이 없는 말을 보통말이라고 해요.

- 상대방이 연령이 높은 사람이거나 지위가 높은 경우, 또는 공적인 장소에는 높임말을 사용해요.
- 상대방이 친구이거나 아랫사람 또는 어린이인 경우에는 보통말을 사용해요.
  예) 보통말 : 밥 먹어/존댓말 : 식사하세요, 진지 잡수세요, 진지 드셔요.

우리나라 교육 제도

영유아 보육 및 교육

	어린이집	유치원
대상	0세부터 5세	3세부터 5세
관리 부처	보건복지부	교육부
시간	기본교육 : 오후 4시까지 연장보육 : 오후 4시~7시 반까지	일반 : 오전 9시~오후 2시까지 종일반 : 오전 7시~오후 8시

출산 및 양육 지원 제도

- 출산 지원 : 아이를 임신하면 정부에서 국민행복카드를 통해 임산부의 건강관리와 출산에 필요한 비용의 일부를 지원하고 있어요.
- 영유아 지원제도 : 보육시설을 이용하는 0세부터 만 5세 이하의 자녀가 있는 사람은 아이행복카드를 통해 보육비나 유아 학비를 지원받을 수 있어요.

※ 7세 미만 아동이 있는 가정에는 자녀의 연령에 따라 양육수당이 지원되고 있습니다.

태교와 산후 조리 문화

우리나라는 건강하고 훌륭한 아이를 출산하기 위해 임신 후 출산때까지 말과 행동, 마음가짐을 조심히 하는 전통이 있어요.

아이를 낳은 후 허약해진 몸과 마음을 출산 전의 몸상태로 회복시키기 위해 보살피는 문화도 있습니다.

초 · 중등 교육

초 · 중등 교육은 초등학교 6년, 중학교 3년, 고등학교 3년으로 구성되어 있고, 초등학교 6년과 중학교 3년은 의무교육에 해당해요.

고등 교육

고등교육 기관으로는 대학교와 대학원이 있어요. 최근에는 학교에 출석하지 않고 방송이나 인터넷 등을 통해 공부하는 방송통신대학교나 사이버대학교에 대한 인기가 높은 편이에요.

우리나라의 명절

설날

한국에서는 설날을 신정(1월 1일)과 구정(음력 1월 1일) 두 번 지내요. 조상에게 감사하는 마음으로 차례를 지내지요. 설날 아침에는 부모님이나 조부모님 등 집안의 윗사람에게 세배를 하며 건강과 장수를 기원합니다. 세배를 받은 윗사람은 자녀나 손주 등 아랫사람에게 덕담을 하고 아이들에게는 세뱃돈을 주어요.
대표적 음식으로 떡국을 먹어요. 그리고 윷놀이 등 전통놀이를 함께 즐기죠.

추석(한가위)

음력 8월 15일에 한가위 또는 가배라는 추석명절을 지냅니다. 추석은 곡식을 수확하는 시기로 농사에 대해 감사하는 풍습에서 유래되었어요. 추석 아침에는 햅쌀(그해 새로 거둔 쌀)과 햇과일, 송편 등 많은 음식을 준비하여 정성껏 차례를 지내고 성묘를 해요.
대표적인 음식으로 송편을 먹어요. 또한 씨름이나 강강술래 등 전통 놀이를 즐겨요. 추석밤에는 보름달을 보며 소원을 빌기도(달맞이) 한답니다.

의례

결혼식

남자와 여자가 부부가 되기로 서약하는 의례를 결혼식이라고 해요. 결혼식은 주로 예식장, 교회, 성당, 호텔 등에서 합니다. 결혼식에 초대받은 사람들은 축의금을 준비해 가서 축하의 마음을 전해요.

돌잔치

아이가 태어난 지 1년이 되는 첫 생일을 말해요. 이날은 가족이나 가까운 사람들이 모여 같이 음식을 먹으며 축하해요. 여러 물건을 상 위에 올려 놓고, 아이가 골라잡은 물건으로 아이의 미래를 예상해 보는 돌잡이도 하지요.

※ 한국에서는 아기가 태어난지 백일(100일)되는 날을 기념합니다. 이때 백설기, 수수경단, 미역국을 마련하고 깨끗한 새옷을 아이에게 입혀주지요.

회갑, 고희

태어나서 60번째 맞이하는 생일을 환갑 또는 회갑이라고 하여 기념을 합니다. 평균 수명이 길어진 요즘에는 환갑 보다는 70번째 생일을 축하하는 칠순 잔치(고희연)를 하는 경우가 많아졌어요.

장례식

사람이 죽었을 때 돌아가신 분을 보내는 의례를 장례라고 합니다. 한국에서는 병원이나 장례식장에서 3일동안 장례절차를 진행하고, 첫째 날과 둘째 날에 문상객을 받아요. 문상객은 검정색 계열의 단정한 옷을 입고 조의금(위로하는 마음을 나타내기 위해 내는 돈)을 준비하죠. 장례식장에 들어가면 돌아가신 분의 영정 사진을 보고 2번 절하고, 돌아가신 분의 가족들에게는 1번 절합니다.

- 자신의 종교에 따라 절 대신 묵념을 하기도 합니다.

제사

돌아가신 조상을 생각하며 음식을 바치고 정성을 다하는 의례를 제사라고 합니다. 조상이 돌아가신 날(기일)에는 기제사, 명절에는 차례를 지냅니다. 제사를 마치고 제사 음식을 나누어 먹는 것을 음복이라고 해요. 이는 조상이 주는 복을 나누어 받는다는 의미가 있어요.

공공기관 이용

행정기관

일상생활을 하면서 찾게 되는 행정기관으로는 읍·면사무소와 동 주민센터(행정복지센터), 시·군·구청이 있어요. 여기서는 주민의 건강과 복지, 공공시설의 관리, 각종 증명서 발급 및 신고 등 여러 가지 민원업무를 수행하지요. 읍·면사무소와 동 (행복) 주민센터에서는 문화강좌 등 주민을 위한 여러 가지 프로그램을 운영하기도 해요. 최근 민원서류 발급의 경우에는 주요 지하철역 무인민원발급기나 정부민원포털 민원24 홈페이지 (www.minwon.go.kr)를 통해서 발급 가능해요.

경찰서

사기나 폭행, 강도와 같은 범죄피해를 입었을 때, 교통사고가 났거나 이를 목격했을 때, 아이를 잃어버렸을 때, 지갑 등 타인의 분실물을 주웠을 때 등 여러 가지 사건 사고가 발생한 경우, 직접 경찰서(파출소, 지구대 등)를 방문하여 신고하거나, 국번 없이 112를 눌러 신고하면 돼요.

소방서

불이 났을 때 누군가를 빨리 병원으로 데려가야 할 때, 또는 이런 상황들을 목격했을 때, 국번없이 119에 신고하면 됩니다. 화재신고를 할 때는 불이 난 곳의 정확한 주소를 알려주는 것이 중요해요. 주소를 모를 때는 주변의 주요 건물을 설명해 줘야 합니다. 병원에 데려가야 할 때는 아픈 사람의 증상, 현재 위치 등에 대한 자세한 정보를 제공해야 합니다.

우체국

국내 또는 국외로 편지나 소포를 보낼 때는 집 근처의 우체국을 이용하면 돼요. 이외에도 계좌 개설, 예금, 보험 등 은행 업무도 가능합니다.

도서관

도서관은 서적이나 시청각 자료 등의 다양한 자료를 수집·보관하여 지역주민의 학습이나 교양, 평생교육에 도움을 줘요. 대부분의 시·군·구 지역에는 도서관이 있어요. 무료로 자료를 열람하거나 대출할 수 있고, 다양한 시청각 자료도 이용할 수 있답니다.

자랑스러운 한국인

15

세계를 빛낸 우리 문화유산

15 세계를 빛낸 우리 문화유산

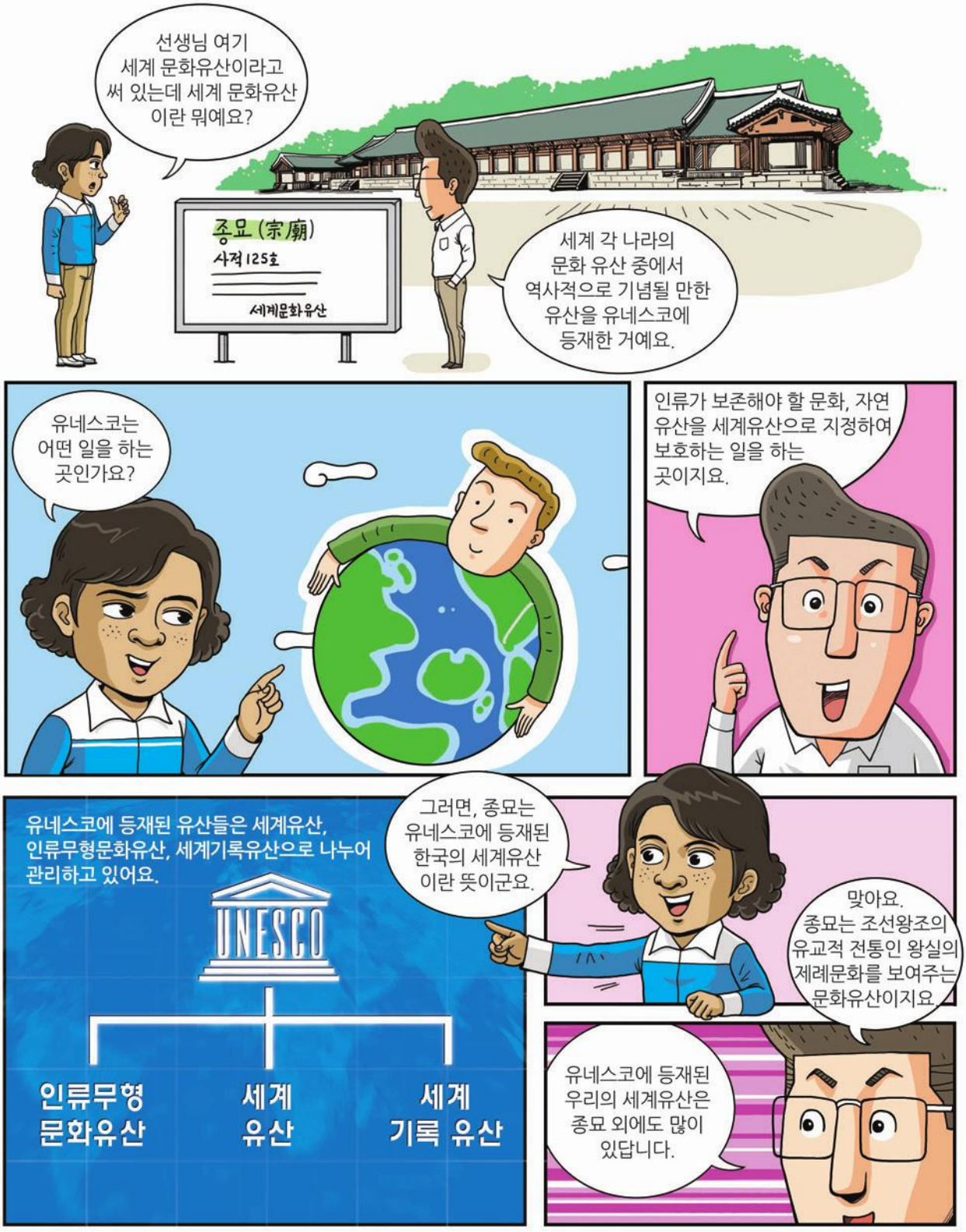

문화유산은 석굴암과 불국사, 합천 해인사 장경판전, 종묘, 수원 화성, 창덕궁, 경주 역사유적지구(첨성대 등 5개 지구), 고창 · 화순 · 강화 고인돌 유적, 조선왕릉, 안동 하회마을, 경주 양동마을, 백제 유적역사지구(정림사지5층석탑 등 8곳), 남한산성이 있답니다. 이밖에 자연유산으로는 제주화산섬과 용암동굴이 있답니다.

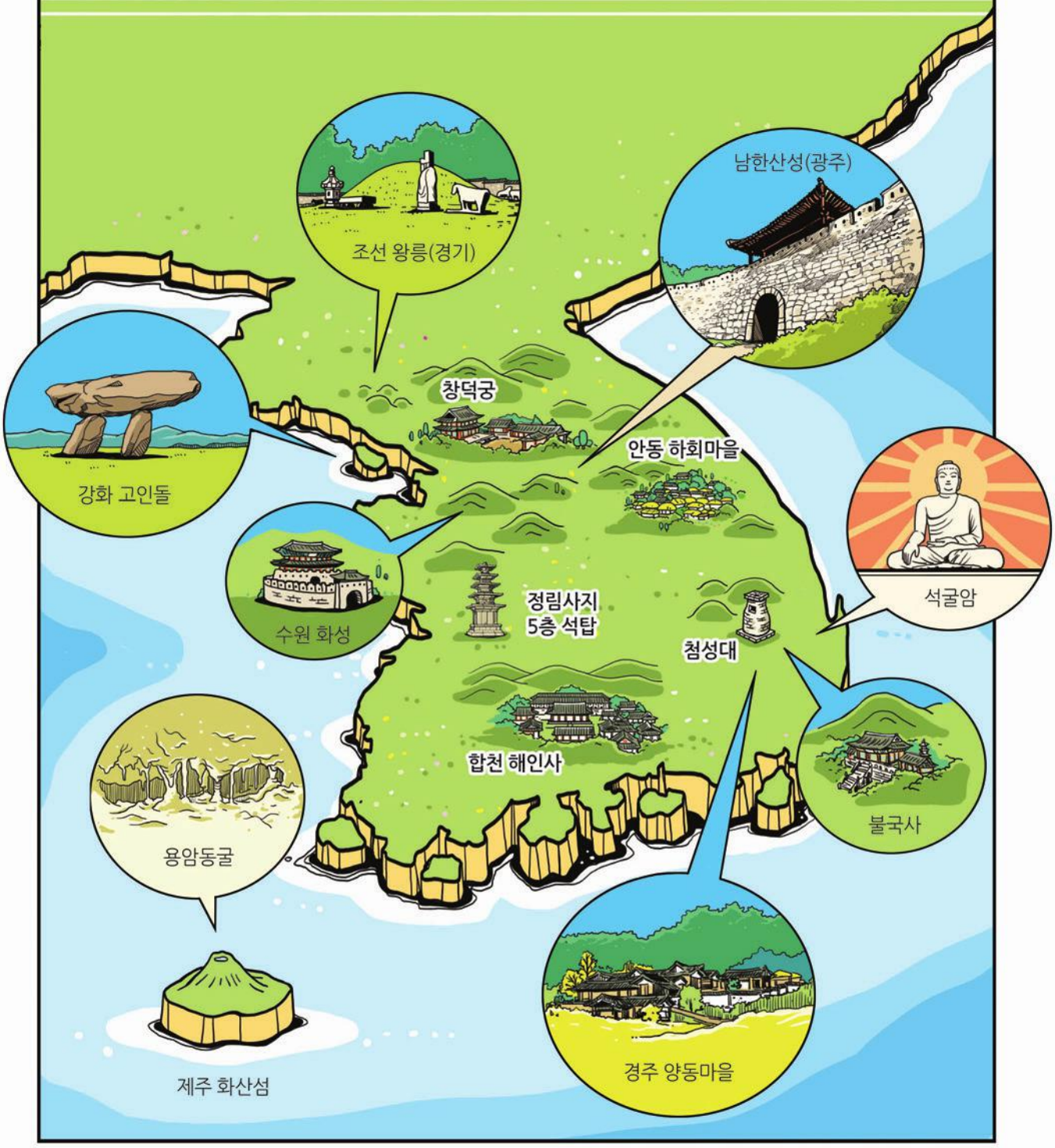

한국의 다양한 인류무형유산에는 공연, 예술, 놀이, 축제 등이 있는데 종묘제례, 판소리, 강릉 단오제, 남사당놀이, 강강술래, 처용무, 가곡, 매사냥, 택견, 줄타기, 아리랑, 김장, 농악 등을 들 수 있지요.

택 견

춤과 같은 율동적인 동작으로 발로 차거나 걸어서 상대방을 쓰러뜨리는 전통 무술.

줄타기

줄 위에서 노래·춤·곡예를 하며 재미있게 얘기하는 전통 예술.

매사냥

훈련된 매를 이용하여 사냥하는 것을 말하며, 북부 지방에서 전래.

남사당놀이

남자들로 구성되어 떠돌아다니면서 공연하던 서민들이 즐기던 대표적인 놀이.

판소리

한 명의 소리꾼과 한 명의 고수(북치는 사람)가 음악적 이야기를 엮어가며 연기하는 장르.

강강술래

우리나라의 대표적인 명절인 설, 대보름, 단오, 백중, 추석 밤에 수십 명의 마을 처녀들이 손을 맞잡고 원을 만들어 돌며 노래하는 민속놀이.

종묘제례

종묘제례란 종묘에서 행하는 제사의식,
종묘제례악은 종묘제례가 치러지는 동안 연주되는 음악.

처용무

처용의 가면을 쓰고 추는 무용으로 새해를 맞으며
악귀를 몰아내고 왕실의 평화를 기원.

강릉단오제

음력 5월 5일 강릉에서 열리는 향토제례 의식으로
산길의 안전, 풍작과 풍어, 집안의 태평 등을 기원.

가 곡

가야금 등의 반주가 따르는 우리나라 전통 성악곡으로 조선사회의 지식층에서 애창되면서
발전된 것으로 일반 백성들에 의해서 전해지는 판소리, 민요와 구분.

훈민정음, 조선왕조실록, 직지심체요절, 승정원일기, 의궤, 해인사 대장경판, 동의보감, 일성록, 5·18민주화운동 기록물, 난중일기, 새마을운동 기록물이 그것이에요.

고려대장경(팔만대장경)은 부처의 힘으로 몽골군을 물리치기 위해 만들었지요.

팔만대장경

난중일기는 충무공 이순신 장군의 군 생활을 기록하고 있어요.

동의보감은 우리나라의 실정에 맞도록 쓰여진 의학 서적입니다.

한글은 사람의 발음기관을 형상화 해 만들어진 매우 과학적인 문자랍니다.

조선왕조실록은 500년 동안 빠짐없이 기록 했어요.

조선왕조실록

난중일기 이순신

동의보감 허준

훈민정음 세종대왕 해례본

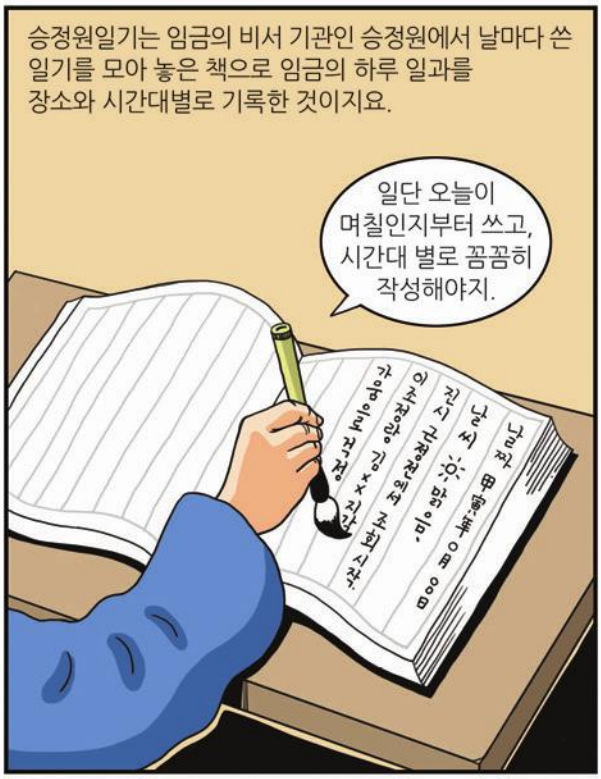
승정원일기는 임금의 비서 기관인 승정원에서 날마다 쓴 일기를 모아 놓은 책으로 임금의 하루 일과를 장소와 시간대별로 기록한 것이지요.
일단 오늘이 며칠인지부터 쓰고, 시간대 별로 꼼꼼히 작성해야지.

직지심체요절은 금속활자로 찍어 낸 현존하는 최초의 책으로 이름난 승려들의 말씀이나 편지 등에서 뽑은 내용을 수록한 책입니다.
현재는 하권만 우리 프랑스 국립도서관에 남아 있지요.
직지심체요절

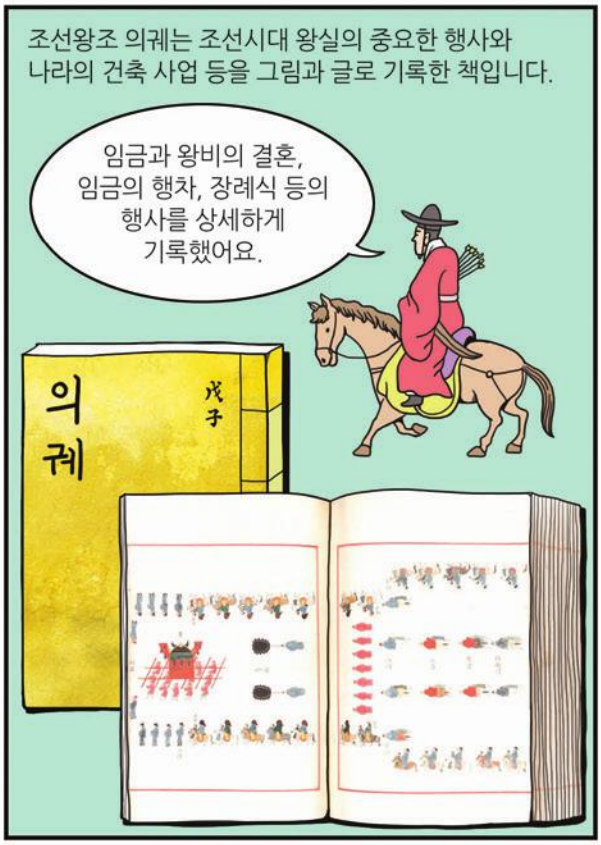
조선왕조 의궤는 조선시대 왕실의 중요한 행사와 나라의 건축 사업 등을 그림과 글로 기록한 책입니다.
임금과 왕비의 결혼, 임금의 행차, 장례식 등의 행사를 상세하게 기록했어요.
의궤
戊子

일성록은 임금의 언동과 정사를 기록한 책으로 국정운영에 참고할 목적으로 쓴 일기랍니다.
일성록 19
일성록 18
일성록 17
일성록 16
정조
과인은 세손 시절부터 매일 썼다오.

생각해보기

자기 고장의 특징, 문화재, 유산, 관광명소에 대해 말해봅시다.(예시)

- 서울 지역 : 청와대, 명동, 대학로 등
- 경기 지역 : 강화도 갯벌 등
- 강원 지역 : 경포대, 낙산해수욕장 등
- 충청 지역 : 고수동굴, 단양팔경 등
- 경상 지역 : 창녕 우포늪, 한려수도 등
- 전라 지역 : 전주 한옥마을, 신안 슬로시티 등
- 제주 지역 : 협재동굴, 중문 해수욕장 등

자기 고장의 축제에 대해 말해봅시다.(예시)

- 서울 지역 : 서울 페스티벌 등
- 경기 지역 : 도자기 엑스포 등
- 강원 지역 : 대관령 눈꽃 축제 등
- 충청 지역 : 보령 머드축제 등
- 경상 지역 : 한산대첩 축제 등
- 전라 지역 : 전주 세계소리 축제 등
- 제주 지역 : 한라산 눈꽃 축제 등

자기 지역의 위치, 인구, 산업, 자원 등에 대하여 소개해 봅시다.

다른 지역을 여행하면서 보았던 우리의 문화유산에 대해 말해봅시다.

유네스코에 등재된 문화유산(인류무형문화유산, 세계유산, 세계기록유산)에 대해 말해봅시다.

- 인류무형유산 : 택견, 줄타기, 남사당놀이, 판소리, 강강술래, 종묘제례, 처용무 등
- 세계유산 : 종묘, 석굴암, 불국사, 석굴암, 해인사, 수원화성, 강화고인돌, 정림사지5층석탑, 하회마을 등
- 세계기록유산 : 훈민정음, 조선왕조실록, 직지심체요절, 승정원일기, 난중일기, 동의보감, 조선왕조 의궤, 일성록 등

자랑스러운 한국인

자랑스러운 한국인

초 판 1쇄 찍음 2014년 8월
제2판 1쇄 펴냄 2015년 8월
제3판 1쇄 펴냄 2016년 12월
제4판 1쇄 펴냄 2017년 12월
제5판 1쇄 펴냄 2019년 3월
제6판 1쇄 펴냄 2020년 9월
발 행 처 법무부 국적과
주 소 경기도 과천시 관문로 47 정부과천청사 1동
자문 및 감수 국사편찬위원회 통일교육원(최은석 교수)
디자인 · 인쇄 디자인페이지 02)2285-5278